工商晚報

The Kung Sheung Evening News

督印及承印：工商日報有限公司
香港灣仔分域街十八號
各部電話號碼
編輯部及採訪部 5－283378－80（三線）
經理部：5－281521－3（三線）
營業部：5－279307，5－280708.
中區辦事處：5－225495，5－221238.
電報掛號二零七五 郵箱二六號
出紙兩張半售價三毫

今日刊「新風趣」出紙兩張半

恒生指數跌九·二二（六〇七·四一）（詳情刊第七頁）

十號風球四男一女別墅內玩牌 小舞孃突報遭强姦 警方扣訊四男子未有人被控

【本報訊】有關今日凌晨佐敦道高當別墅强姦疑案，被拘捕的四名涉嫌男子至本報截稿爲止仍被警方扣留查詢。

遭强姦的少女年齡十七歲，任職舞女。

今晨零時卅分，警方接獲一名男子投訴，稱他女友遭四名男子禁錮於佐敦道九號十一樓高當別墅內，並慘被輪姦，警方接報後即趕赴現場，當場帶走四男一女返警署問話。

據悉：一名男子前日往別墅開一零三號房，昨日高懸十號風球，該男子偕三男一女返抵別墅中玩牌，事後該女子乘機逃脫，抵地下即撥電向男友投訴，未幾一男子追落地下，將女挾持返房中。後警方抵現場，一網成擒。

據悉：該少女亦曾於七月廿一日晚上九時許，報稱在九龍塘置園別墅遭一名廿七歲男子强姦。至於是否與佐敦道强姦案有關，警方仍在進行調查中。

颱風荷貝襲港 五男三女罹難 二百六十人傷

【本報訊】颱風「荷貝」正面襲港，釀成八死二百六十人傷慘劇，罹難者包括五男三女，分別死於山泥傾瀉、翻艇、塌屋、觸電及塌樹。

一名婦人昨晚在荔枝角一宗山坭傾瀉中，不幸遭活埋，近一小時後始被救出，但已返魂乏術，死者關淑英，五十二歲，丈夫姓何，有四女三子，同住在蝴蝶谷梅江村廿一號A木屋，已有廿多年。

昨日風球高懸，舉家留在屋內，未有外出，迨至晚上七時半左右，關氏見雨勢稍停，即往屋後的空地洗衫，孰料屋後一幅約七呎高泥牆，因鬆弛竟告塌下，該婦人走避不及，慘遭活埋。

當時，關氏的長女聽到山坭傾瀉聲，急忙外出，已不見母踪。心知不妙，立即往鄰居借電話報警，但電話失靈，祇有通知家人，合力挖掘。約一小時後，消防員也聞訊趕到，未幾即將關氏救出，送往瑪嘉烈醫院急救，但抵院後不久已因傷重斃命。

另一在颱風中喪生者是一名五十歲男子，昨午四時，他在油蔴地砵蘭街三六六號對開，被一條吹斷之電線拂中，觸電倒地，傷者被送往廣華醫院後證實不治。

死者盛奇帶，五十歲，與一姓朱同租住界限街二號六樓五劏。他是一名香烟推銷員。昨日雖然颱風襲港，他仍照常上班；到了下午且出糧，携着千多元回家，途中罹難。

據悉：死者在香港僅剩下一名殘廢的妹妹，其殯殮事宜將由同鄉朋友合力料理。

另一死者爲六十六歲老漢曾鵬基，住新界元朗吳家村，昨午颱風吹塌他的木屋，把老漢壓至重傷，他於被送往博愛醫院途中斃命。

一名漁夫爲了落艇取回漁穫物，豈料狂風呎捲，艇翻人倒，屍浮怒海。

死者蘇棠九，卅九歲，住新界沙頭角鹽寮下村，昨晨十一時半，他在家中獲悉「荷貝」將正面襲港，遂匆匆趕至村口對開淺海的一艘小艇上，準備將漁穫物搬走，甫落艇後，怒濤拍岸，小艇左搖右擺，終被小艇壓在淺海內，無法浮回水面。

約一小時後，有村民遙見淺海有一艘翻轉的小艇，依稀見艇旁有人載浮載沉，遂冒風雨趕往救援，但救上岸後，已証實斃命。

昨日下午三時，一名五十歲婦人毛有嬌，住新界大埔梧桐寨村石屋。因外出購物，不幸被路旁一枝倒下的大樹壓中，路人無法將大樹搬開，於是報警，消防員到場將樹鋸開，才將婦人救出，但送抵醫院時，已証實不治。

另有一名男子在打鼓嶺被一所工廠塌下磚牆擊斃。餘兩名死者是男子，於八仙嶺附近河流被水捲去。

此外，前晚十時半，天文台已懸掛三號風球。長洲碼頭一艘M六二四×〇C號漁船，有一名三歲女童，在船爲狂風捲下海失踪，估計已凶多吉少。但這宗意外，當局並未將其列爲因颱風而死亡者。

西樓角及鹹田區 部份街道將封閉

【本報訊】由九月二日開始，一部份位於西樓角及鹹田的街道將永久封閉，以利便荃灣地下鐵車站的興建。

關於封閉街道的詳情，已於今日憲報公佈，任何人如欲申請賠償，由即日起至該等街道被封閉一年內，可用書面向工務司提出申請。

市民亦可於辦公時間內，往下列地點查看被封閉街道圖：位於青山道二一〇號富華中心的荃灣理民府，香港政府合署西座入口處之香港中西區民政署資詢分處，九龍彌敦道四〇五號九龍政府合署大廈十一樓地政測量處。

車站工程預料在八二年九月完成。

銅鑼灣洋服店 失竊約廿萬元

【本報訊】港島銅鑼灣百德新街五十九至六十三號海濱大廈地下B二座梁然高等洋服公司，今晨發現遭匪爆竊，損失價值約二十萬元的皮革及名貴衣料。

案發現場是百德新街五十九——六十三號海濱大廈地下B二座梁然高等洋服公司，今晨十時五十分，該大廈的看更發現該公司的大門鐵閘似被人撬過，於是通知該公司老板梁然，梁返公司時，發覺除鐵閘被撬外，玻璃門亦被打爛，檢查之下，發覺失去皮草及衣料總值達二十萬元，尚幸夾萬雖被人撬過，但並未被撬開，夾萬的欵項幸保不失。警方現時已展開調查。

本報隨報附送之「新風趣」週刊，由今日週五（八月三日）起，以新面貌出現，附在本報之內，每逢星期五多出紙半張，除一切內容保留及加强外，仍本一貫作風，精益求精，以副讀者厚望

工商晚報 啓

荷貝遠去風球除下 消防及救護員奔命廿四小時

【本報訊】颱風「荷貝」於昨午掠過本港後，於今晨六時已減弱成爲一股熱帶風暴，並且集結於本港以西二百七十公里附近，繼續向西移動，時速十五公里，進入廣西並且在內陸消散。天文台於今晨五時卅分將三號風球除下。

「荷貝」雖然造成八死二百六十傷慘劇，但亦帶來二百一十點七毫米的雨量（約共八吋）。

颱風過後，當局正忙於清理工作，海、陸、空交通已漸次恢復正常，在颱風襲港期間，各緊急部門均忙過不了。

迄今晨零時爲止之過去廿四小時，共接獲二百三十四宗火警的報告，救傷車接牽召出動六百一十二次，此外尚有二百廿五次特別召喚。

火警的報告分別爲港島六十六宗，九龍一百零二宗，新界六十六宗。

特別召喚——港島一百一十七宗，九龍五十三宗，新界五十五宗。

救傷車出動——港島一百八十六宗，九龍二百八十宗，新界一百四十六宗。

上述召喚出動之次數較平日的平均數約爲兩信，在全日的一千零七十一宗召喚中，百分之九十是在八號風球及較高之風球中出動。

工務局自從三號風球懸掛以來共收到二百一十宗有關交通阻塞，水浸，經微山泥傾瀉，大街塌下的報告。

迄今晨八時爲止：港島區仍有八條路被山泥或大樹阻塞，該等路爲域多利道，摩星嶺道、干德道、金馬倫山道、盧吉道、碧荔道、香雲道及施勳道。

在九龍窩打老道近亞皆老街處。因經微山泥傾瀉影響：現時只是單線行車，開源道近鴻圖道的一段亦是一樣。

新界方面，青山道近六咪處受山泥傾瀉影響現已清理妥當。

工務局發言人謂：當局將會首先把主要道路清理，以免阻塞交通。

此外工務局緊急控制組亦在颱風襲港期間接[illegible]一百四十宗投訴，其中半數是有關招版及竹棚倒塌。

又訊：颱風「荷貝」吹襲本港，救護人員共出動二百零三次，平均每分鐘出動一次。

由昨日中午一時至下午四時，颱風最接近本港時，救護車均每小時共出動六十八次。一點至兩點共五十二次，二點至三點共七十二次，三點至四點共七十二次。

消防處發言人今晨表示：颱風接近本港時，雖然很多通訊系統遭受中斷，但其搶救工作仍操作正常。

發言人又稱：從這次颱風襲港，反影出消防人員不論發生任何重大意外，均能在最短時間內發揮搶救作用。

報紙東主馬坤被控 今晨加控黑社會罪

【本報訊】一家報紙的東主馬坤，及其朋友馬慶湖被控毆打他人罪今晨續在南九龍裁判司署過堂，被加控一項爲十四K黑社會會員罪名，被告均不認罪，該案押後至九月七日，兩被告仍准以二千五百元擔保外出候審。

兩被告爲馬坤，廿四歲，（馬惜珍之子），馬慶湖，廿七歲，被控於本年三月十一日，在南亞餐廳毆打梁建章，及同時同地打傷馮佑權，並毀壞梁建章所屬車輛的車頭玻璃。

搭地鐵如蓄意破壞 可被罰五千四半年

【本報訊】愛護公物，人人有責。乘坐地下鐵亦不例外，假如蓄意破壞地下鐵條例，最高會被罰欵五千元及入獄六個月。

地下鐵路公司，爲管制公衆乘搭地下火車及在地下鐵路公司物業內之行爲，及保護該公司之財物，特制訂附例，嚴懲不法者。

任何人士未經該公司批准，嚴禁在地下鐵路公司所屬任何範圍進行販賣，或作廣告宣傳，違者首次將被罰欵一千元，如有再犯，則罰欵五千元及入獄半年。

任何人士不得以超速駕駛進入地下鐵路公司範圍，或有危險駕駛行動，違者罰欵一千元及入獄三月。

任何人士，如非官方人員，不得携帶軍火進入地下鐵路公司範圍，或任何非地下鐵公司職員，不得携帶危險物品條例中任何物件進入地下鐵範圍，違者將被罰欵五千元。

任何人士不得隨意移動乘客物件，非乘客或與地下鐵公司無商業性來往，不得進入該公司範圍。違者首次罰欵一五百元，再犯者罰欵一千元及入獄三月。

油蔴地四十餘住家艇沉沒 艇民今赴房屋署要求安置入公屋

【本報訊】受「荷貝」襲港影響，油蔴地四十多艘艇被毀，或沉沒，艇戶居民今晨前往房屋司署請願，堅決要求該署准許他們入住公共屋邨，其中六名代表現仍以該署人員商談，未有結果。

今晨約百多名受船壞或半沉影響的油蔴地艇戶居民，於九時許抵房屋司署原擬全部與該署人員談判，並要求見署長，但經房署勸告後，至十時半始派六名代表與該署一名負責人商談，其餘則在該署等候消息，但至本報截稿時，六代表商談仍未有結果。

據悉，受颱風影響的油蔴地住家艇約四十多戶，住有六至七百人，現分別被安置於旺角沙角嵩堂暫時收容中心及旺角街坊福利會，今晨至房屋司署僅百多人。

難民船已入港 遭澳門逐出境

【本報訊】於星期三被澳門當局驅逐出境的一艘載有四百多名越南難民的難民船，初時曾傳在颱風襲港期間於南中國海覆沉，現香港政府新聞處証實該條船早於颱風襲港前安全駛抵本港。

另一方面，美國救援船在颱風中於南中國海救起四十六名越南越民。

多處地區積水塌坭 有關部門緊急搶修

【本報訊】超級颱風荷貝遠離本港後，市面交通已逐步恢復正常，港府及不少公共服務機構維修人員，已展開搶修及疏導工作，使本港盡快回復正常。

由於昨日狂風暴雨，港九及新界多處低窪地方均被水淹，尤以新界情況最爲嚴重。

屯門公路及葵涌均積水三呎多，令不少汽車「死火」，導至交通情況更加混亂。其他如大埔墟、大埔松仔園、沙田、大澳、獅子山隧道附近，均有積水出現。而大埔更有一名小童被冲走。

九龍方面，積水較爲嚴重的有衛理道與亞皆老街的一段公主道，九龍塘、橫頭磡、油蔴地、深水埗南昌街及大埔道。

港島區爲水淹地區則有北角英皇道、堅尼地城、中區皇后大道、卑路乍街、旭和道、基摩里。

至於離島，坪洲有經微的山坭傾瀉。長洲情況較佳，僅樹木塌倒及近岸多艘小艇入水，成半浮沉狀態。

海上意外方面，本港水域共有十八艘船隻斷錨飄浮；十艘船發生擱淺及四艘船隻擱淺中，最觸目是一艘一萬三千噸貨櫃輪在尖沙嘴碼頭擱淺，嚴重撞毀碼頭西翼二樓，並引致東翼候船室部份塌下。

在風雨最烈時，港九新界多個地區亦一度停電及停水，近二百人被困電梯。其中鴨脷洲居民因水管爆裂，全島無食水供應。

被控謀殺有[illegible] 老翁改認誤殺

【本報訊】一名老翁因涉嫌謀殺另一名老翁，曾被法庭判決謀殺罪名成立，由於被告向高等法院上訴，並承認誤殺，今晨此案在上訴法庭審訊時，誤殺罪名被控方接納，於聆聽全部案情後，判被告入獄四年。

法官判案時指出：由於被告年紀老邁，且承認爲誤殺，並曾向警方自首，故予以輕判。被告孫仁，六十九歲。

小評 人力可以減輕天災

颱風「荷貝」這次襲港，造成災害不大，一般人以爲是來得快，走得快，所以未成重大災劫，這祇是部分理由，其實天災的造成，並不需要很長的時間，印尼發生海嘯，祇一個海浪，就捲走三條村落，幾百戶人家，而一個海浪的來去，祇花十幾分鐘而已。

六二年「溫黛」襲港，造成很大傷害，所以港人稱「溫黛」爲「惡婆」，認爲「荷貝」並不太惡，其實這次「荷貝」威力，並不下於當年的「溫黛」，祇是香港的防風設備，有了更佳的進步，香港的建設，已經不再是六二年時代的環境，當年，到處都是木屋區，沙田也是郊區小鎮的面貌，所以大風過後，木屋倒塌，山泥傾瀉，半個沙田淹沒水中，大圍河附近，就有二百多具屍體，他們都是木屋居民。到今天，木屋已經逐漸減少了，假如今日在瀝源邨的居民，仍然居在大圍河附近的木屋，相信災害是一樣大的，一樣要死幾百人。

所以香港的建設，與時俱進的，也是人民的生命財產，有更多保障。不能抹煞天文台與傳播界合作的功勞，天文台監視颱風的行踪，分分鐘透過傳播界，讓每個家庭、工廠、商店，都知道颱風的情況，及時避開災害，這也是減輕災劫的原因。

天災之來，雖說災劫，但人力是可以補救的，問題是平時能夠做好幾多？災害就減輕幾多。

颱風影响阻截難民 巡邏艦被貨輪撞損

【本報訊】「荷貝」使本港截查難民及非法移民船隻之工作，亦受影響，因海軍巡邏艦畢甘頓號於昨日風勢猛烈時，被一艘貨輪所撞，略受損毁。

該艦通常碇泊於添馬艦基地，昨已移泊於帆船會附近之颱風浮泊。

一艘三千五百噸貨輪被風浪漂流，觸及該艦之錨鍊，將該艦船頭稍爲撞毀。」

該艦無人受傷，但其巡邏任務則被迫取銷。邊境部隊昨日於荷貝吹襲時亦退守掩庇崗位內。軍方預料，俟機越境之非法移民或可能乘機潛入。

大鬧聯邦大厦開槍傷人案疑犯劉榮，今晨由探員押解出庭提堂。（本報記者呂國榮攝）

大鬧中區聯邦大厦疑開槍傷人 劉榮今晨提堂 被控開槍傷及意圖謀殺

【本報訊】聯邦大厦開槍傷人及脅持人質與警方對峙達五小時，終於棄械投降而被警方拘捕之男子經調査後，被控以開槍蓄意謀殺罪名，今晨在西區裁判署提訊，甄德華法官詢控方請求，論將案押後至本月九日，以便警方進一步調查及辦理認人手續及加控被告其他罪名，被告暫無需答辯，還押警方看管。

被告劉榮，又名劉展榮，四十六歲，東莞人，住九龍城科發道，五號下前座，包伙食商人。被控於七月卅一日在中區德輔道中七十一號聯邦大厦廿七樓開槍射擊男子耆懋聲，而蓄意謀殺耆懋聲。

本案原定於昨日提堂，但由於風暴關係，故押後至今晨提堂。被告於今晨九時四十六分，由四名探員押解到法庭，並且隨即於九時五分提堂。

今晨被告身穿案發日之白色T恤，深啡色西褲，身裁健碩，但神態已無案發當日那麼輕鬆，表情呆滯，在短短三分鐘過堂程序中，默默無言，祇點頭表示明白控罪，當法官詢問被告有何申請時，被告祇是搖頭，其後隨即由四名探員押返警署。

今日天氣預測

吹清新至强勁南至西南風，稍後轉吹微風天色密雲，有雨，雨勢有時頗大。

最高氣溫約爲攝氏廿九度，正午十二時室外氣溫爲攝氏廿七度，濕度爲百分之九十三。

高潮：上午五時廿分；下午七時零三分。
低潮：下午一時零九分；下午十一時十六分。

亞洲保險有限公司

向閣下提供之保險服務範圍與日俱增：

團體人壽保險
團體醫療保險
團體意外保險
個人醫療保險
各類人壽儲蓄保險
並提供水火及其他各項意外保險服務

資產負債表 一九七八年十二月三十一日

	1978 HK$
固定資產	2,420,750
法定保証金	500,500
抵押放欵	297,500
聯營公司	10,438,116
投資	62,682,030
流動資產	33,876,452
	110,215,348
流動負債	32,253,088
資產淨值	77,962,260
以上資產等於	
股本	26,317,500
股份溢價賬	12,052,850
公積金	21,000,000
投資準備金	5,000,000
盈餘滾存	1,997,277
股東權益	66,367,627
保險基金	11,594,633
	77,962,260

查詢電話5－266202
總行：中環德輔道中25號 安樂園大厦五/七樓

20週年

佳攝影 YASHICA

電子35 GSN 型
全自動相機
若非性能最佳價錢又低
世界總銷量焉能超越六百萬部

議員促當局從速修訂 落伍消費者保護法例

據說大陸入口陶器含鉛太多

【本報訊】市政局資深議員貝納祺謂，香港消費者保護法例落伍，應予修訂。

渠謂，吾人之法例雖常常修改，但基本上仍如十九世紀末期及廿世紀初期。

渠又謂，香港應追隨英國立法而非美國。英人有更清楚之消費者法例理解力，美國人則有時不及，而有時則太過。

渠係被問及應否禁止含鉛份多之入口陶器時發表上述評論。

據報，澳洲已禁止若干來自大陸之陶器，因其含鉛份太多。

根據香港政府化驗所試驗，百分之十陶器樣板含鉛量超過英國所許可者。有等個案之含鉛量多一百倍之多。

貝納祺謂，渠需更多資料方能評論應否禁止該等陶器，若其對健康有危險，自應禁止。但若對健康無得，則余不明因何要禁其入口。

高陞街永樂街及新街市街 八舊樓被列爲危樓

有關通告今已在各樓張貼

【本報訊】建築事務監督昨日宣佈港島高陞街二十一及二十三號爲危樓。

建築物條例執行處處長昨晨發表聲明稱，從一九六七年開始，已定期對該等四層高戰前樓宇觀察，這兩幢建築物以承重牆建成，樓面大部份爲木造。

樓宇後座廚房部份倚形令人關注，最近後牆並有新近嚴重移動跡象，顯示有可能倒塌，故須將該等樓宇封閉及拆卸。

建築物條例執行處擬於一九七九年八月三十日上午九時三十分，向維多利亞地方法院申請頒發封閉令，有關之通告，今日在該等樓宇張貼。

而上環新街市街五十、五十二和五十四號，及永樂街一百六十四、一百六十六和一百六十八號爲危樓。

建築物條例執行處處長昨晨發表聲明稱，當局在過去多年內，經對該六幢戰前樓宇作定期觀察。

此等三層及四層高背向之樓宇，以承重磚牆建成，樓面及屋頂用木料建，造大致上已毀壞不堪。

在最近調查時發現，新街市街樓宇的前牆向外移動。同時，永樂街一百六十八號及新街市街五十四號部份外露通牆，亦顯得十分脆弱。

由於該等樓宇可能倒塌，故須予以封閉及拆卸。建築物條例執行處擬於一九七九年八月三十日上午九時三十分，向維多利亞地方法院申請頒發封閉令，有關之通告今日在該等樓宇張貼。

荷貝襲港日半 風球更易時間

【本報訊】來去匆匆的潑辣風姐「荷貝」，昨日在十三個小時內，令本港六度更易風球，不過天文台今次在清晨七時便掛出八號風球，需要使上班之人士不致徒勞往返，獲得不少市民的稱讚。以下是「荷貝」自闖入本港四百浬後，各風球的更易時間。

（八月一日）

下午三時：一號風球。

下午十時：三號風球。

（八月二日）

上午七時：八號東北烈風或暴風訊號。

上午十一時：八號西北烈風或暴風訊號。

中午十二時卅五分：九號風球。

下午一時：十號風球。

下午四時四十五分：八號東南烈風或暴風訊號

下午八時零五分：三號風球。

（八月三日）

上午五時卅分全部風球除下。

參加保健學生增加 仍僅得六分一

計劃着重於預防，當局促家長校長重視。

【本報訊】參加保健計劃之學生今年有增加，但總數仍祇爲全部學生人數之百分十六而已。

學校保健會年報謂，參加人少之一原因，係今日之學童比廿五年前更爲健康，故注意保健之家長較少。

報告謂，由於此計劃着重於預防，藥物與正常健康兒童之需要，及以最低收費之醫事指導，此計劃理應吸引家長與校長。

但鑒於參加之比較人少，報告認爲應作更多宣傳，使人明白預防照顧計劃之益。

報告謂，參加之二三二、零二二名學童中，有百分之八十係六至十二歲者，均係需要健康發展之時期。

此計劃由政府津貼三百六十萬元，創辦於一九六四年，目前有二一一名醫生參加，學生任何時候均可參加，年費五元。

北角總站意外車禍 傳已完成調查報告

【本報訊】中華巴士公司對於北角巴士總站發生之五死四十五傷意外車禍事件，於事發後即開始調查，最近已調查完畢，作出一項內部報告書，但此項報告書公司方面將予守秘。

中華巴士公司對內部調查報告書嚴守秘密，據云是避免對該項意外有任何成見，不獨對于巴士公司方面抑或司機方面，該司機曾到警署詢及經過，並經警方着其繳保五千元，以便隨傳隨到。

至于警方對該事件刻下仍在調查中並未定出何時可以調查完畢。

處理該宗巴士意外事件之觀塘民政分署謂有關巴士意外死傷家人到分署尋求法律援助者二十一家，另有七家人則要求予以法律方面解決事件之意見。

社會福利署意外傷亡津貼組爲該宗巴士意外五死者家屬已付出現金二萬九千二百元，至於因該宗事件受傷之十人，其家屬亦將於近期內得到八千八百元。

博案涉嫌貪污案 十一月在英聆訊

【本報訊】涉嫌貪污之前電話公司高級職員博案引渡返港受審案，定十一月五日在倫敦聆訊。

五十二歲博案獲准具保七萬五千鎊外出候審，但須經常向警方報到。

此案將在倫敦威爾斯街裁判署審訊。

今晨市場價格 肉類魚蝦蔬菜

（價格以每斤計算）

上肉	八元至八元四角
牛肉	十二元至十二元八角
雞	八元至八元八角
鴨	六元至七元五角
坭斑	廿一元至廿四元
紅衫	六元五角至七元五角
大魚	九元六角至十元
鯇魚	六元五角至八元
芥菜	二元
菜心	三元二角至四元
節瓜	一元六角至二元
冬瓜	一元四角至一元六角
白菜	二元至三元二角

油蔴地小輪兩條線 七日起調整班次

【本報訊】油蔴地小輪公司宣佈：該公司行走紅磡至北角及北角至九龍城之小輪航綫，由八月七日起將班期調整如下：

紅磡——北角綫

紅磡開：上午六時十五分至下午十一時五十五分（尾班）廿分鐘一班

北角開：上午六時〇三分至上午六時廿分 十七分鐘一班

上午六時廿分至下午十一時四十分（尾班）廿分鐘一班

九龍城——北角綫

九龍城開：上午六時〇五分至下午十一時四十五分（尾班）廿分鐘一班

北角開：上午六時十分至下午十一時五十分（尾班）廿分鐘一班

童軍拓展署開幕 港代表赴日露營

【本報訊】香港童軍總會轄下之拓展署，將於八月五日（星期日）下午三時正，假座新界上水馬會道鳳溪中學，舉行榮行童軍及領袖宣誓成立典禮，參加入伍者凡三百餘人之衆。

新界政務司鍾逸傑議員伉儷屆時將親臨主禮，香港總監馬其太平紳士，主席梁超文及拓展署總監黎達華，分別柬請有關人仕出席觀禮，屆時定有一番熱鬧。

又訊：爲響應國際兒童年，日本童軍會將於八月三日至七日在大阪舉行第三屆全日本特能童軍大露營，邀請本會派出一名特能童軍，一名童軍及一名領袖參加，並於大露營後招待彼等觀光遊覽七天，所有費用包括來回機票均由日本童軍會資助。

代表團領隊馮志城，深資童軍：陳輝雄，特能童軍鄧昌俊等人已於日昨乘泰航第六一〇號班機赴日並將於八月十四日乘泰航第六〇一號班機返港。

新馬師曾暢談祖國行

對卅年來進步繁榮印象深刻

愛國熱忱獲頒「華夏一級勳章」

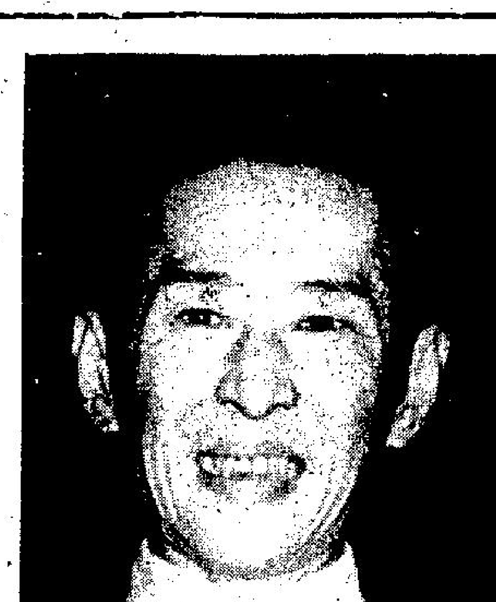

新馬師曾

【本報特稿】慈善伶王新馬師曾及名伶鳳凰女，上月十九日聯袂回國訪問，並在電視台表演粵曲，京劇唱腔，達到了文化交流的目的。

新馬師曾與鳳凰女這次的行程，除了在文化上互相切磋，其對一千六百萬生活在祖國的同胞，所引起的士氣鼓舞作用，更是不能或忘。因此中華民國政府對新馬師曾的表現，特別頒授「華夏一級勳章」予以表揚。他接受本報記者訪問時透露，對這次中華民國之行，感到無限興奮。

新馬師曾表示，過去中華民國政府以「華夏一級勳章」頒授的人士，只有四人，蔣夫人、張羣、前總統嚴家淦、及前台灣省主席陳大慶，他是第五個接受這項殊榮的人，尤其是他是以非政界人士而獲得這枚勳章，使他畢生難忘。

「小小的勳章，在物資的價值上是不可以衡量的」。新馬師曾表示他珍惜這枚勳章的真正義

記者問新馬師曾對這次回國訪問的感受。他表示，過去十多年來，曾踏足中華民國三次，但都是過境性質的逗留一兩天，不過每次都看到台灣不斷的在進步，由矮小的舊式樓宇，轉變爲高聳的新型大廈，而且發展的速度非常迅速。新馬師曾表示，他雖然沒有花太多的時間遊覽參觀台灣各方面的事物，但他又不是只屬走馬看花的一類，因爲政府三十年來銳意建設台灣省的報導，使他腦海中有概念，只是沒有機會親身印證這些偉大的建設而已。

「這回到祖國，是我第四次的訪問，而且又是逗留時間最長的一次，能夠有機會讓我仔細的參觀到中華民國這三十年進步繁榮的景象，意義重大。」新馬師曾暢談他在台灣的觀感。

他又表示，無論台灣在建設上、交通運輸、風土人情，給予他的印象，都是充滿朝氣，有進步的，因此對中華民國政府投下的建設政策，信心堅強。

新馬師曾又表示，他對「十大建設」的印象最深刻，高速公路的康莊平坦，達到國際水平，足以使國人感到自豪，桃園機場等的現代化設備，又是他未親歷其境時想像不到的。他說，雖然沒有利用多的時間去參觀十大建設其他的建設所在地，但從接觸的政府人員中得知，「十大建設」的工作目標，基本上已達到完成階段，而且龐大的支出亦能夠在計劃預算之內，並沒有受到延遲。

新馬師曾滿懷信心地表示，他確信「十大建設」是中華民國一項偉大的投資，能夠以同一時間投下如此大的人力物力在這項計劃上，足以向國際間宣揚，亦可令國際的視線轉移，使他們認識到台灣的富強，民生的富裕，實不遜色於任何國家。

新馬師曾又向記者侃侃而談述說回國訪問情形，他表示，當日與鳳凰女返抵國門，看到數千人組成的歡迎隊伍，心頭湧了無限的感慨，熱淚幾禁不住的奪眶而出，這種感人的場面，並非局外人所能感受。新馬師曾說，他雖然在政治上對中華民國沒有直接盡一分力量，但是他盡了自己演戲的一份光和熱，爲自由祖國同胞在文化上溝通，從而表示自己的愛國熱誠。

新馬師曾稱，在台灣逗留三天，榮幸的獲得謝副總統接見，并且拜會黨部機構，僑務委員會和廣東省的同鄉敘舊，是一次具豐碩收穫的旅行。

「撇開自己的私事而論，中華民國各方面對我的熱誠招待，尤其有機會在陽明山與廣東名將余漢謀將軍敘舊，得到他夫婦倆熱誠的款待，更是使我感到萬二分的高興。」

新馬師曾特別强調，雖然梨園中不少子弟組團北上大陸，參加唱腔會，但他卻沒有被這股「北上風」吹倒，仍然堅守自己的宗旨立場，絕不被宣傳所迷倒，昧著良心的投靠一方，而這次回國訪問，交流文化正好是表示自己立場的一項明證。

新馬師曾再次强調自己的志向，只要認爲是正確的一方，他就毫不猶豫的朝那方走，雖然另一方百般利誘，他會採敬謝不敏的態度回敬。

新馬師曾最後向記者表示：他對中華民國在三民主義建設下的成果感到欣慰和有堅定信心，

棚架搖搖欲墜 昨午颱風荷貝肆虐期間，北角健康西街與電照街，健威花園地盤棚架傾塌，搖搖欲墜，由東向西行之車輪需繞道而行。

風姐襲港餘悸猶在

荷貝已算是溫和的一位

講歷史溫黛最惡毒

【本報訊】肆威掃香港，風姐「荷貝」雖然釀成八人死亡，二百六十多人受傷，但較之港人難以忘記的「溫黛」、「露比」潑辣、兇悍所釀成的傷亡、損失，「荷貝」仍屬溫和淑女。

雖然亞洲區已容許颱風先生出世，唯雄風未發，而風姐雖威卻實在令人難忘，高懸十號波的「荷貝」是十九年來的第八次，是繼淑女「愛茜」於七五年十月十四日襲港以來，首次高懸十號風球，當年「愛茜」並未造成死亡，僅有四十六人受傷及災民六百人。

提起兇悍颱風，令香港人回憶猶新者要算一九六二年九月一日，「溫黛」襲港，相信不少本港居民仍有餘悸。「溫黛」令萬多名市民無家可歸，二百餘人死亡，由於颱風引致水勢突然高漲，半個沙田變成澤國，黃大仙九龍城亦變成一片汪洋。在暴風過後翌日，沙田大圍河附近，就已散佈了百多具屍體，災情慘重，一時無兩。

當時最高陣風紀錄爲一百五十四哩，沉船和塌屋等意外過千宗。

一九六四年，可說是「風姐」最多一年，本港天文台曾於是年九月和十月兩度懸掛十號風球。九月五日「露比」在本港西南掠過，吹沉了三艘輪船，造成三十八人死亡，六人失踪。十月十三日，「黛蒂」又襲港，在本港東南面掠過。

六十年代的第一次十號風球，是在六零年六月八日颱風「瑪麗」襲港時掛起的，該次共有卅一人死亡，災民三千餘人，其中赤柱和長洲各有千餘災民。

此外，早年的香港，尚有數次傷亡慘重的颱風事件。

在「七·七」事變的同年，即一九三七年，本港遭受一次狂烈的風暴侵襲，那便是著名的「九·二」風災，十號風球是在凌晨三時許懸掛的，釀成塌屋沉船，死傷萬人的慘劇，據聞大埔坳附近一條有二百餘人居住的村落，更被風浪吞噬無踪。

一九零六年九月十八日，發生了一次最駭人聽聞的風災，八十高齡以上的老香港，可能尚記得童年那次「八月初一風暴」。當天文台未及提出警報前，時速百浬的狂風猝然而至，在早上短短兩小時正面吹襲期間，死難者逾萬，沉船三千，塌屋不計其數，尤以中區屍橫遍野，令人不忍卒睹。

又據悉本港有史以來最大的一次風災，是在開埠第一年發生的。一八四一年七月廿一日深夜，颱風襲港，風勢之大，竟連醫院也被吹去，船隻擱淺沉沒更不在話下。

統計起來，自六零年至六四年，幾乎每年都有一次高掛十號風球的颱風襲港，而由六八年至今，平均約三、四年掛一次十號風球。

颱風荷貝襲港時 灣仔謝菲道一私家車車尾玻璃被高處墮下的木板擊碎，道路上狼藉不堪。

颱風蘭名符其實 開花七朶迎風姐

【本報訊】植物中有一種颱風蘭，每遇海外有颱風形成，即先開花，從不例外。日前「戈登」颱風經港外經過，該種颱風蘭即先開花一朶，但此次「荷貝」颱風吹近，同一盆颱風蘭，猛開花有七朶之多，「戈登」颱風是最文靜颱風，故颱風蘭祇開花一朶，但「荷貝」颱風天文台警言是兇猛颱風，所以颱風蘭有七朶花之多，可見「荷貝」颱風比較「戈登」颱風力猛達到七倍程度，植物有此感應，實非人類所爲，颱風蘭是草本，但經年不衰，每年風季時才有花開，其他時候，祇有長葉而已。在颱風季節，日麗中天時候該種颱風蘭也會開花，表示海外有颱風快將吹到，結果即日天文台便懸出一號戒備訊號矣。

颱風蘭開花甚爲奇特，當颱風未到即有花蕾突出，經過一天即開花，花紅色甚爲美觀，假如市民愛好種植花卉時，不妨試種一株，可預測颱風來臨，經驗不爽。

姬達指越南有計劃 逐百萬華裔出境

已成爲十手所指

【本報訊】據路透社二日坎培拉報導稱：香港輔政司姬達今日坦然指出：河內想將留在越南的一百萬華裔驅逐離境，使他們成爲難民。

姬達又稱：越南有此意旨，可是由于十手所指，十目所視，所以使越南改變原來態度，事實上，越南想把大批華僑驅逐後，尤其南部的華僑——使其他國家負担難民責任。

對外僑，如要他們離境，應作出適當安排，作一個正式政府，不應收取大量金錢後，再以小艇將他們送出公海，不理他們死活。

姬達說，如越南仍然如此頑固，世界其他國家將解決此一問題。他在難民會議席上盛讚美國、澳洲和加拿大增收難民數量。

「老虎魚蝦蟹」十八影院公映

大馬公司狂笑新片「林亞珍老虎魚蝦蟹」已正式公映，躍聲線十八影院聯綫推出，計有國都、國泰、恒星、福星、香島、柴灣、麗聲、樂聲、金門、民樂、國賓、萬年、金茂坪、油蔴地、金都、龍華、同樂及澳門麗都。

「林亞珍老虎魚蝦蟹」爲黃華麒執導，蕭芳芳以林亞珍形象演出之新惹笑喜劇，伊雷再與蕭芳芳合作泡製，爲伊雷投資製片以來，最鼎力拍攝之一部，如今被認爲暑期最佳的老少咸宜開心影片，此片合演者有戴玉偉、胡大爲、汪偉、吳浣儀、張悪儀、鄭美娟、陳立品等。

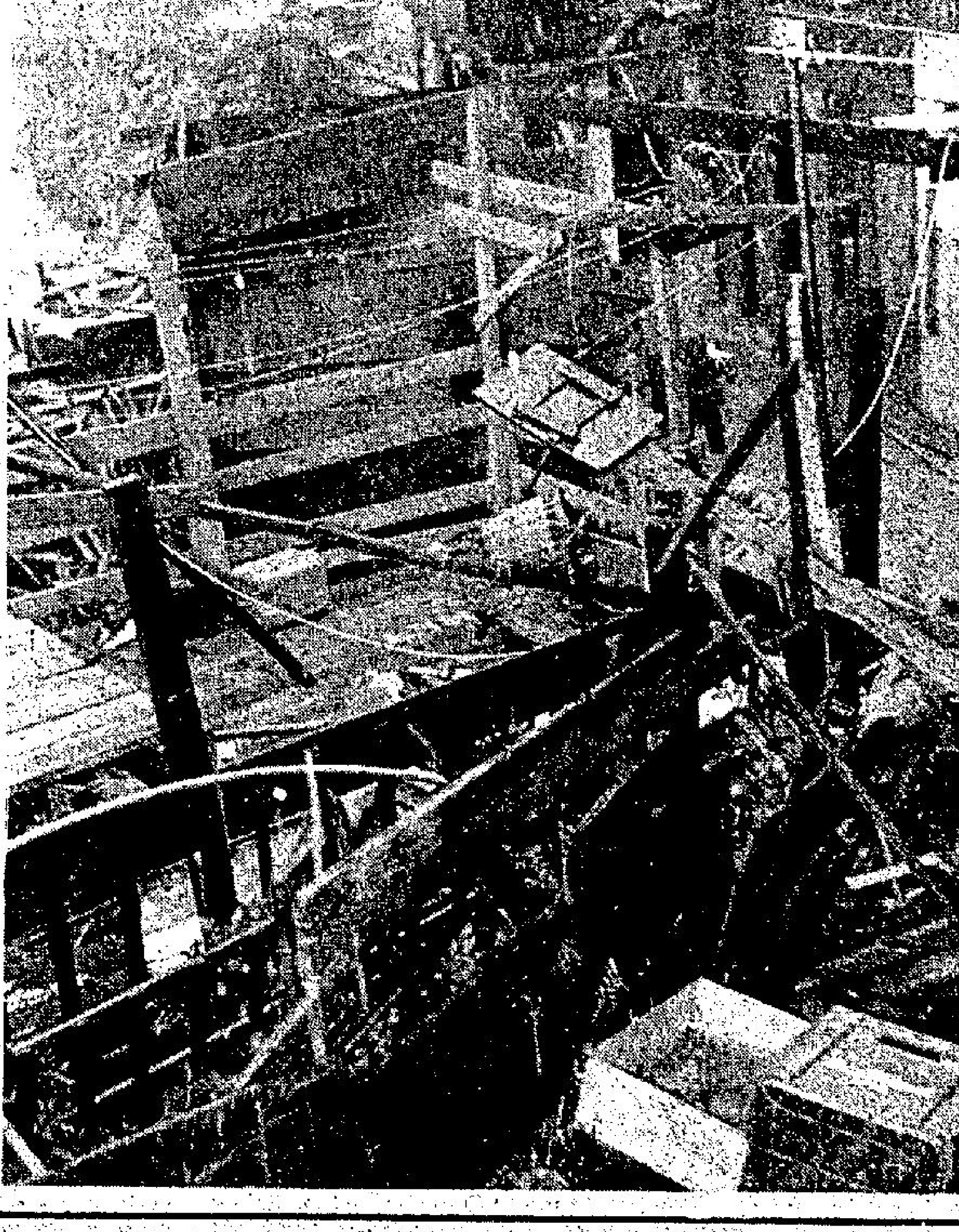

殘垣敗瓦可怖 颱風「荷貝」大發雌威，使北角雲景道茅棚木屋被狂風吹毀，現場一片殘垣敗瓦。

長江製衣董事長 陳瑞槐逝世 下週一舉殯

【本報訊】長江製衣廠董事長陳瑞槐，不幸病逝養和醫院，享年六十有六，其遺體將移香港殯儀館舉殯。

殯殮儀式將於下週一上午在香港殯儀館舉行，大殮後將移香港仔華人永遠墳場入土爲安。

陳瑞槐先生是香港長江製衣廠的創辦人，亦是台麻紡織股份有限公司的創辦人。

因風未接受投注 六合彩停開一期

【本報訊】馬會昨日宣佈：原定今（三）日下午二時零五分攪珠開彩的第六十一期六合彩，受颱風影響，決定停開，因各投注站昨日未能開門受注。

所有在星期二及星期三投注的六合彩，亦一併撥入下星期一（八月六日）開彩。

下星期二（八月七日）雖然爲公衆假期，但到時各投注站仍照常受注，由於兩星期併爲一期開彩，預料投注數目會增。

今日停開六合彩，所有投注撥入下星期一開彩的六合彩有效。

日晚報聯刊

每段二吋二格或四吋一格

每天日晚報，

合共收費 三十五元 連刊七天

如登兩段位，每天日晚報

合共收費七十元正 連刊十四天

上期收費·不折不扣

此種廣告祇以普通廣告爲限

故事及醫類除外

香港商科語言書院

道607號 新興大厦三樓 K858440

道593號創興銀行大厦5樓 K859364

軒尼詩道439香島大厦2樓 H796835

中英簿記 速記信札 裁剪珠算 電腦打孔 英語會話 日文法文 英文拼音 德文國語 西班牙文

OFFL·GCE英文·

IF文員班·商科證書班

告裝飾班·特設英文專修

P.4—F5.早午晚班·

彩虹邨

聖本德英文夜校

英文初學班招生

課程：三個月一期（由9月至11月）每星期兩晚，七時至九時·

報名：星期一至星期五，晚上七時至八時半·

學費：$90（一次繳交）

備註：①不用購買課本，派發講義，所有教材，均由經驗老師編訂·

②雜費及印費全免·

東平大厦旺舖招租

☆ 彌敦道太子道交界地點最旺·

☆ 適合商店、陳列室、花店或水族館·

☆ 位於地下鐵路唯一轉換站上·

☆ 面積約680呎，樓底14呎8吋高·

洽租處：生記租務處 電話 ③698558 ③802038

子女太多，令你眉皺，

間疏生育，快樂無憂。

荷貝襲港災情傳真

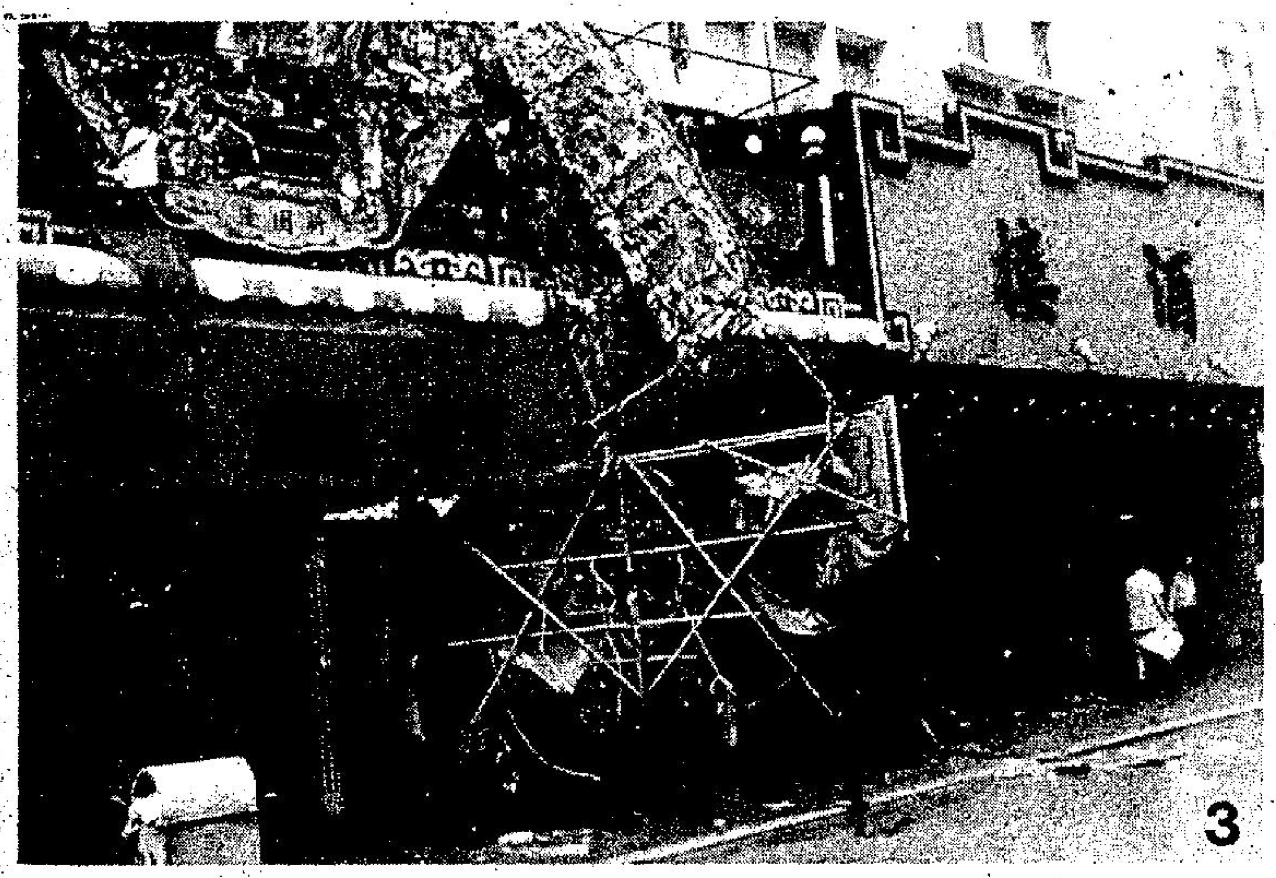

3

2

1

【本報訊】颱風「荷貝」昨午襲港，造成六死二百六十傷慘劇，港九、新界發生多宗山泥傾瀉、水浸及塌棚架意外，海面上更有十八艘輪船被吹斷錨鍊，隨海漂流，撞及碼頭，雖然今日颱風已過，但街道上仍垃圾處處，很多被竹棚壓着的汽車及搖搖欲墜的招牌仍待清理，附圖為風球下之香港情形。

(一、二)圖為中環鴨巴甸街塌簷意外，幸無人受傷。

(三)港九各處，有許多酒樓花牌倒下，圖為旺角永康酒樓外一個花牌搖搖欲墜。

(四)旺角麗聲戲院樓上一個屬於皇冠酒樓的竹棚搖搖欲墜，途人經過為之心驚胆顫。

(五)圖為九龍觀塘道路面輕微水浸，車輛涉水而行。

(六)圖為九龍茶果嶺道一處低窪地區發生水浸，水積盈呎。

(七)一輛私家車被倒塌棚架壓着。

(八)一艘逾過一萬噸的希臘貨輪，昨午在中環海面漂流，撞毀九龍天星小輪碼頭後，停在尖沙咀公眾碼頭。

4

5

6

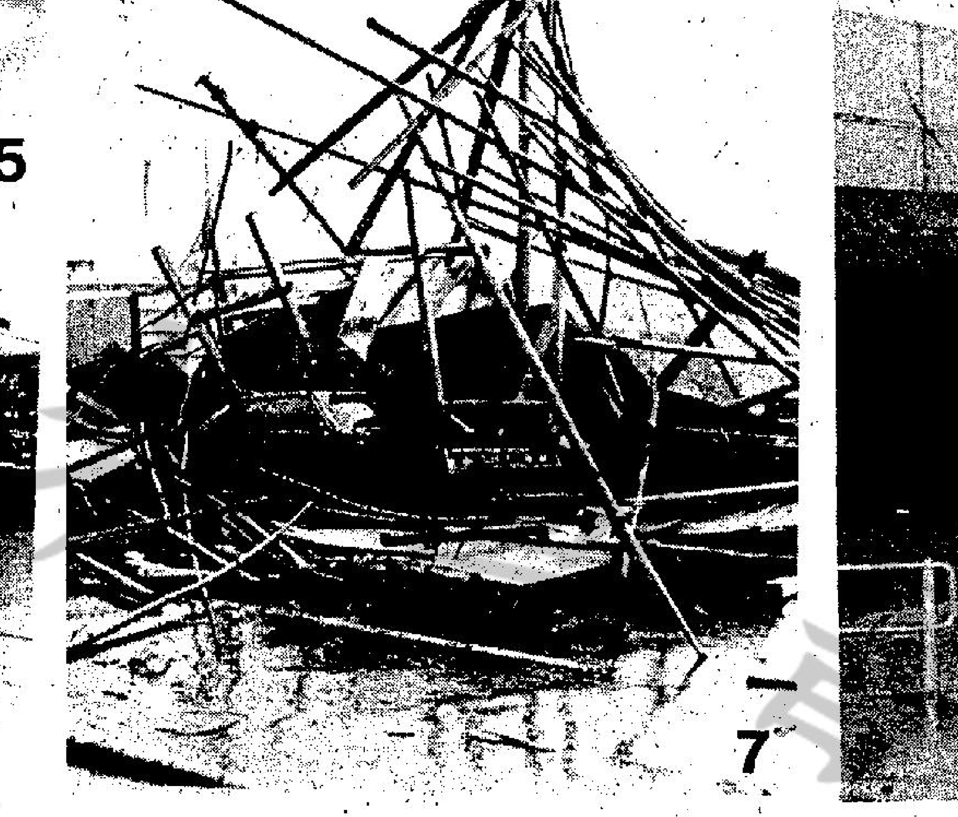

7

8

施思自資拍戲暫觀望

成龍為公為私要搏命趕戲

鄧光榮義映籌款因風改期

△施思早時準備投資拍片的計劃，至今仍未見付諸實現，自從她與邵氏續簽了新約後，由於她可在不妨碍公司拍戲情況下，得向外間接受片約。

因而有人認為她暫時將自資拍戲的計劃擱置下來，是希望多些機會在外間拍戲。

其實不然，施思暫緩投資開戲，是為了仍未十分清楚目前電影圈的情況，儘管現時電影業似有一片蓬勃的景象，但影圈的趨勢卻仍未十分穩定，在這個因素下，便暫時未敢貿然去自組公司拍戲。

事實目前本港一些較小規模的電影公司，都仍在處於觀望態度中，由於時下一般的製作費，較過去大為提高，若拍濫的影片，上映時未為觀眾所接受，不難會血本無歸，因此目下除了一些規模較大的之外，小規模的電影公司，都仍在摸索一條正確的發展途徑。

△成龍昨日趁着颱風襲港，把拍攝中的「師弟出馬」暫停，藉此休息一天。

成龍開拍該片至今，據說：工作進度未如理想，他早些時曾答應羅維將於九月初重返羅維公司，為前些已開拍的「醒拳」繼續工作。

因此在這一個月來，為了趕戲，幾乎沒有休息過，最近發覺成龍較前時消瘦了很多，據說：體重亦減輕了十多磅。

目前最使成龍感到擔心的是該片的拍攝進度問題，由於近期林林總總的功夫片相繼推出，若他的影片再遲遲仍未拍竣的話，將來上映之時，難免會受到影響，原因是目前同類型的武打片實在太多，成龍亦有感於此，所以決定夜以繼日的務求將該片在短期間內拍完，因為此片乃是成龍與嘉禾合作，認為對他實在相當重要。

△颱風「荷貝」襲港，昨日影圈原定多項活動亦相繼取消或改期，鄧光榮的「發窮惡」原定為「香康老人福利會」義映一場，因風改期至本月十六日舉行，而「牆內牆外」的慶功宴亦延期至下週一舉行，昨日圈中所有外景亦停止拍攝。

戰爭文藝片賣座奇佳 中影抓緊楊麗花

「本報駐台記者司馬芬專稿」中影新製一部戰爭文藝寫實電影「香火」，近日在台灣全省推出，普遍叫座收入出人意外的好，使中影的老總明驥非常高興。

「香火」的上映檔期，原來僅排定十天，現在因收入爆出冷門，戲院都向中影主動要求延長上映，估計最少要映兩個多禮拜。

「香火」在台北前一週的收入是八百多萬台幣，平均每天收入百多萬，後一週每天收入也很平穩，而且不斷之升。在外縣市的收入，有的比台北還好，尤其是南部幾個大城市如高雄、屏東、台南等地，幾乎沒有勁敵，使同期上映的一些國片黯然失色。

「香火」在台之會如此轟動，一般分析，有它的基本因素：

第一，用對了楊麗花做女主角，阿花在台灣，是名滿全省的歌仔戲名伶，十多年來，她一直受到一些歌仔戲迷的歡迎，尤其是一些阿公阿婆，對她更是迷得不得了！在劇藝上，既擁有如此廣大的戲迷，一朝拍電影，照樣會吸引廣大的觀衆。

第二，故事與台省觀衆有親切感，它是描述光緒年間大陸漳海漁民赴台開墾以及遭受日本人壓迫的血淚史，而下一代又響應大陸參加抗日救國，也使年青一代族意識，瞭解到他們先人忠勇事蹟，情節有血有淚，看得令人落淚。

第三，片中有戰爭大場面，飛機、大砲、坦克、驚心動魄的戰場，看得令人心驚肉跳，這種場面，在台灣，要想獲得軍方支援，也惟有中影方辦得到。

第四，就是演員的搭配整齊，楊麗花、柯俊雄演上一代，由年青演到老年，下一代是嘉凌與梁修身，他們是演一對亂世兒女，生長於日本人統治下的台灣，後來赴日留學，基於國仇家恨，又雙雙潛逃回大陸，參加抗日救國的工作。

此片故事，有血有淚，有骨有肉，有許多悲歡離合的場面，令人看得感動而落淚，以記者觀察此片在台相信會後勁十足，觀衆的口碑是一大因素，蓋電影前三天靠宣傳，後三天就靠口碑了！惟有靠觀衆口頭宣傳，才有後勁。

這部電影是寫實的，是真人真事，因而才會引起台灣觀衆，看得親切，中影拍這種寫實電影，很有心得，而且注意故事素材的搜集務使故事吻合史實，因而每有寫實片問世，都惹人注意。

由於「香火」叫座，也使中影對楊麗花大感興趣，決定有機會再請她拍片，阿花對中影也感興趣的，因深知中影是大公司，不會亂拍，每拍必够水準。

楊麗花(左)與柯俊雄在(香火)一片中，由年青演到老年。

圖為：「二少奶」盧婉茵。

寧買當頭起 梁家仁忙極 梁太太無怨言

梁家仁最近一拍完先鋒公司的「無名小卒」便即飛台灣拍周福良的新片了，他近來是在台灣的日子比在香港多，他太太劉淑娟有孕在身也沒好好陪伴安慰，劉淑娟倒是十分諒解丈夫，影圈人人「寧買當頭起」，若不趁走紅的時候多賺錢，便是錯失良機了。

劉淑娟嫁來香港後沒回過台灣，她是辦個香港身份証手續，規定乃在這申請期內離港便作廢，便得等再返香港時由頭申請過，因此使得梁家仁頻頻飛台太太也不能陪着飛去，算得是被迫留在美孚守空屋了。然而，與梁家仁合演「無名小卒」打生打死的石天又大不相同，石天太太劉泰雨也是嫁了石天來香港，但她申領身份証的手續是中途可以離港的，所以她可以隨時返台北看看爸媽，梁家仁太太說，為甚麼相同性質的申請卻又有不同的處理方法呢？這點她非常不明白，她祇有對劉泰雨羨慕不已。

梁家仁和石天雖一連有過多片的合作，但以這「無名小卒」中合演戲份最多，由頭到尾皆拍硬檔，因此如今梁太太劉淑娟要向石天請教，求點引一條明路，讓她去移民局重新辦過手續，使得也能像劉泰雨一樣，能自由來往港台之間。

特技神氈 大家開心

圖為「飛天神氈」片中的奧利化杜比斯、美路奧斯及童星班烈斯拉。這是一部以特技取勝的影片，娛樂成份十足，是暑期的開心集。

影視傳真　陳德華

打咗場大風，假假地都要映番張宣傳相。

今日電視節目

麗的第一台

2.05 六合彩(現場直播)
2.10 粵語長片「秋風殘葉」嘉玲、謝賢主演
4.00 下午茶(婦女節目)
4.30 三兄弟
4.55 仙女下凡
5.20 七海小英雄
5.50 神勇俠青蜂威
6.13 節目介紹
6.15 新聞報導
6.20 奉告
6.25 六合彩
6.30 麗日仔時間
7.00 警訊
7.15 鱷魚淚
8.05 大贏娃
9.00 麗的劇場：奇女子
10.00 當年今日
10.03 新聞天氣及股市行情報導
10.30 貓頭鷹時間
11.00 流星蝴蝶劍
11.50 半精良

(明日節目)

7.00 早晨新聞節目
9.03 700同樂會
10.00 粵語長片「捌釵記」紫羅蓮、張活游主演
11.50 偷得浮生半日閒
12.00 午間新聞
12.15 警探實錄
1.05 錦綉前程
1.30 小百寶

麗的第二台

4.00 麗日仔時間
6.00 新聞摘要
6.05 生活的旋律
6.30 女人世界
7.00 樂樂樂無窮
7.25 當年今日
7.30 新聞及天氣報告
7.50 藝廊
8.00 天災橫禍(中文字幕)
8.30 週五晚特備節目
9.30 威風八面(中文字幕)
10.30 夫婦之道(中文字幕)
11.30 新聞報導
11.40 警訊
11.50 膽戰心驚劇場「SCREAMBLACTLA」威廉馬素主演

無綫翡翠台

2.10 琵琶雞
3.10 國語片欣賞「教我如何不想她」葛蘭主演
4.35 「太空保衛隊」
5.00 小寶鏡
5.30 「小英的故事」
6.00 「靑靑少年時」
6.30 新聞及天氣報導
7.00 「奉告」
7.05 「翡翠劇場」之「抉擇」
8.00 「家在香港」
8.30 「難兄難弟」
9.00 警訊
9.12 歡樂今宵
10.30 偷得浮生半日閒
10.35 書劍恩仇錄
11.35 新聞簡報
11.45 天外怪客
12.45 國語長片「秋霞夜雨」秦漢主演

(明日節目)

8.00 粵語長片「十載含冤為我郎」新馬師曾主演
9.40 功夫迷
10.05 飛鷹一號
10.30 超人歷險記
11.00 求生記
12.00 小錦仁心
12.55 午間新聞

無綫明珠台

2.00 警網三雄
2.50 遊蹤處處
3.20 愛登士家庭
3.45 三傻
4.00 芝麻街
5.00 新聞簡報
5.05 英語片
5.45 萬能勇士
6.35 歡樂宵聲
7.00 新聞及天氣報導
7.25 觀點與角度
7.35 彩色世界
8.30 豪門恩怨(中文字幕)
9.30 「明珠九點半」「衝擊敢死隊」洛泰萊主演(中文字幕)
11.15 最後新聞報導
11.25 春夢遺恨

海灘清潔運動 商台響應推行

踏進八月，是本港暑期活動最熱鬧的時刻，海灘更是人潮如注。市政事務署為加強康樂市容工作並展開「保持海灘清潔運動」，在各主要海灘作清潔宣傳，商業電台亦響應積極參與推行。

由本週末(四日)開始，商業二台將逢週末及週日派出各唱片騎師到各海灘，配合宣傳市政事務署的清潔運動，包括石澳、淺水灣及深水灣，屆時還會向現場保持沙灘清潔的商台聽衆致送精美沙灘球。本週末先由湯正川率領錢錢、梁安祺及鍾保羅等到石澳，週日上午則由俞琤率領楊振耀、盧業湄與蘇赫黃等分別往淺水灣及深水灣。

此外，商台由本週起並增辦兩項音樂會活動，逢星期五晚為「海上的士高晚會」，逢星期六晚為「迷你音樂會」。

據商業二台節目總監俞琤稱，海上的士高晚會在油麻地小輪公司的一艘三層冷氣豪華輪上舉行，逢星期五晚上八時至十二時，包括飲品及小食，每位收費二十五元，每週由商台派出著名唱片騎師主持各項精彩節目。參加者可向油麻地小輪有限公司辦事處購票，本週五(三日)入場券已公開發售。

至於「迷你音樂會」亦由本週開始，星期六下午六時在商台播音室舉行，每次並由寶麗金唱片公司旗下的紅歌星到場演唱，包括許冠傑、許冠英、陳秋霞、張國榮及關菊英等。音樂會入場証可去函商台索取。

呂奇雖經商致富 仍以拍片為正業

星河晚眺

有人說：當你頻頻見到呂奇、艾蒂、凌黛這些人出現影城和影人茶座時，就是他們有新片上映了。這話一點不假，過去四五年來，一直如此。

這陣，呂奇又頻頻出現影城。「『香港七九』，要上映了，對不對？」有人逗呂奇。呂奇笑了，他說：「香港七九，已改名『名流、浪女、够羌妹』，暑假期上映，跟在劉家良的『爛頭何』後面。」

呂奇解釋說：「平日你們當然很難見到我，因為我都在影城以外的地方拍戲，影片殺青了，做的是上映前的宣傳工作，你當然會見到我。」

你見到呂奇，就會見到艾蒂、凌黛。有人說：呂奇不喜歡他的女明星曝光過度，不喜歡她們太過接近傳播界，他要造成一種印象，當傳播界頻頻接觸到他的女明星時，他們「金禾」有新片上映了，同時，他對他的女明星製造了一份神秘感。

呂奇四年來拍戲不多，平均每年兩部半，一來，呂奇身體不佳，患有肝病和胃抽筋，醫生說他不宜操勞過度，不宜發脾氣(呂奇的脾氣很好，可是一站到開麥拉前，脾氣就壞透了)，為了他的身體，他減少拍戲，減少拍戲後的呂奇衆顧適宜於他的事業，炒樓是其中一項，拍片減少後的呂奇，財富更多。他說：「炒樓是最適合電影界人做的一件事，不傷神，不花時間，有錢便可。」但是，他聲明他不會放棄拍片，到底這是他的正業。

盧宛茵有倦意 可能離開螢幕

盧婉茵從無綫藝員訓練班出身後，演出激練刁蠻少婦，給電視觀衆留下深刻印象，她的「二少奶」名字，更是從此代替了她的真實姓名，不少人直呼「二少奶」，人人都知是她。

而無綫跳槽麗的後，盧婉茵演出的機會卻逐漸減少，這對從事演戲生涯的人來說，是致命的打擊。

「我與麗的年底就告滿約了，假如還像現在一樣，沒有演出機會，我考慮離開麗的。」盧婉茵氣憤的說：

「會不會重返無綫，那是以後的事，不過我對電視圈已有看淡的念頭，有可能脫離這個圈子，做個家庭主婦。」

盧婉茵有個幸福的家庭，丈夫何鉅華是傳播界的紅人，他們結婚多年，兒子已漸長大，因此盧婉茵的演出電視，也是玩票多於賺錢，況且她還有丈夫兒子需要照顧哩。(江陵)

拍片一部連一部 鄧光榮婉拒演電視

本港兩間電視台近來競爭劇烈，各出奇謀爭取觀衆，除了在電視圈中廣攬人材外，並從影圈中聘請大明星助陣，這一來，自然是益了家庭觀衆，可以免費看好戲。

港視在這方面似是先着祖鞭，聘得謝賢加盟後，最近又拉攏了陳惠敏與黃家達參加演武俠劇；至於麗的，則有苗可秀助陣。

為了保持均勢，麗的目前正派人與鄧光榮接洽，想拉他加盟演出。此事已經鄧光榮証實，他說早幾天麗的副總監高亮又致電話給他，邀請他參加演出電視劇，除了提出的條件非常優厚之外，並讓他任意選擇任何節目，長劇、單元劇、文藝戲、武俠戲，主角或客串均所歡迎。問鄧光榮是否準備接受邀請？他說：「我已經婉拒了對方的好意，因為在短期內我會有一段時間很忙，近日忙的是為新片『發窮惡』搞宣傳，還有試映等活動，稍後，下一部自資片『自摸變辣』又要開鏡，根本就抽不出較鬆動的時間。」

「演電視的片酬不及拍電影高，是不是原因之一呢？」

「絕對不是，」鄧光榮說：「如果以前這樣說還有理由，現在拍一個電視劇，酬勞和拍一部電影差不多。謝賢在相思灣的新居裝修費用了十多萬元，他就曾對我說是最近拍電視賺來的。」

鄧光榮又表示，他推了麗的邀請確是為了近期太忙，將來稍有空閒時他會考慮，因為他對演電視劇亦甚有興趣。

明星與我　依蓮

娛樂圈

馮淬帆鄭少秋 你讚我我讚你

鄭少秋、馮淬帆屬兩個不同類型的演員，因此兩人合作的機會不多，可是在單元劇「難兄難弟」，兩個人卻合作得天衣無縫，贏得不少的稱譽。

「都係亞鄭做得好啫，我要跟他學嘢。」扮嘢秋好整以暇的大讚馮淬帆。

「秋仔的演技，很多人都知道啦，他還說，不是有心『玩我嗎』，你們信不信他的說話」。

馮淬帆雖然素有張大師綽號，但有時也頗好開玩笑，即如同秋仔的鬥笠高帽，亦好似他們在「難兄難弟」裏的角色，詼諧而有人情味。

鄭少秋與馮淬帆都演得好，彼此有自己的風格，在電視螢幕上見到兩人那種傻兮兮的表情，不禁令人捧腹，但幕後的他們，也是經常拿對方開玩笑的朋友，天真得如十二三歲的小孩子，雖然他們都屬已過三張級人馬，據扮嘢秋謂，這叫做「苦中取樂」嘛。(江陵)

圖為馮淬帆、鄭少秋拍檔演出電視單元劇。

紅葉金棺

諸葛青雲 著 杜文 圖

二：六詔尋棺

山西呼延世家執掌門戶的「鐵翅神鵰」呼延敬，聽得「唉」了一聲，向閻一貞注目詫聲問道：

「閻門主是說『金棺門』的大門主『冷金屍』，業已去世？……」

閻一貞搖頭道：

「不是去世，他是在棺內坐關，修煉一種厲害無比，武林中尚屬從來罕見的奇異無比功力……」

「白虎堡主」吳寧怪笑一聲，桀桀朗聲說道：

「棺內坐關，真是千古奇聞，閻門主何不將這種奇異無比的名稱說出，讓我們與會諸人，一開茅塞？」

「狂血神」臉上神情凝重地，向「瘋酒怪」悄然說道：

「三弟，假如閻老婆子當真說得不錯，便是隱本門重要分子中，有了不太可靠之人，因關於大哥臥棺閉關，以及所煉是何種功力，根本沒有幾人知曉其中究竟。」

這時，「白虎堡主」吳寧於語畢之後，並親自為閻一貞持壺把盞，斟滿了一盃美酒。

閻一貞看他一眼，輕聲稱謝，手挈杯兒，目掃翟雄說道：

「『冷金屍』在棺中，苦煉的功力，名叫『金屍不壞身法』……」

在座翟雄，雖然均為當世武林的絕頂高手，但對於所謂「金屍不壞身法」，竟有一大半以上，均感覺陌生，面帶詫色。

閻一貞也不細加解釋，祇是微微一笑，繼續說道：

「這種功力，如果練成，『冷金屍』的全身膚色，均泛金光，連干將、莫邪等前古寶刃，也難對他構成傷害，他自己則根本不必選擇兵刃，兩隻『金屍爪』，便是無堅不摧，專門將對手抓心挖肝的無上利器……」

翟雄聽得均自臉色微變，閻一貞卻又含笑說道：

「但過份邪毒功力，練者每遭天忌，故而武學中雖有『金屍不壞』之藝，武林中卻迄今尚無練成這種身法之人，『冷金屍』此功若成，必將埋葬我們，此功若是不成，便將難出『金棺』，埋葬他自己……」

話至此處，緩緩舉盃於唇，而將她斟酒的「白虎堡主」吳寧，則在眼角眉梢，展現出一種非經注意觀察，難於發覺的奇異笑意！

但等閻一貞把這杯酒兒，緩緩飲盡，吳寧眼角眉梢的隱撤笑意，竟突然消失，變成了誰都可以發現的滿面驚容！

閻一貞目光微閃，看看這位「白虎堡主」，揚眉笑道：

「吳堡主，多謝你為我斟酒，你的手法不錯……」

(312)

海茫茫

黃思騁

八十九：又想報復

蔡紀堂想一想，說道：「她當初違約出去做職業婦女，完全沒有徵求你的意見嗎？」

「她知道這樣做是違約的，當然不會寫信告訴我。」

「後來是朋友告訴你這個消息嗎？」

「我母親到香港來探望孫女時知道她出去做事，所以消息是我姊姊告訴我的。」

「你當時有甚麼表示？」

「我能表示甚麼呢，我祇賺這麼點錢，完全不能滿足她的慾望。」

「她攪男女關係你怎麼會知道的呢？」

「這種事遲早會給我知道。」

「在海地的日子，我們在草地上露營，頭頂是一片星空，我們當時的心緒不佳，追憶過去的日子，覺得悲哀異常，但對未來日子又看不到任何希望，尋找鑽石的技術困難無法克服，你就告訴我你的老婆如何背棄你，我們成了同病相憐的一對。關於你老婆如何出賣你的事，你已約略告訴我，現在我還有幾件事想了解，就是她最先做事的公司叫甚麼名字，你們的共同上司叫梁甚麼？」

韋家昶十分驚異，他居然能記得這些細節，便回答道：「你要知道這些幹甚麼？」

「我自有用處。」

韋家昶笑一笑，說道：「一定是輪到我出氣了，是不是？」

「難道你不想出氣？」

「我當然也想出氣，不過情勢對我不利。」

「何以故？」

「第一，她不像梁瑞源那樣容易對付；第二，我現在的老婆知道了會不開心。」

「這樣說來，你是想息事寧人了。」

韋家昶前一天晚上還夢見他的前妻，跟她兩個人在一處草地上野合。他醒來以後還覺得十分刺激，褲子也濕了一大灘。從這一點看，他對這個婆娘終始不能忘情。

「我也不想放過她，可是從何報復起呢？」

「你祇要交給我，山人自有道理。」

「我不知她現在是個甚麼情況，你怎麼下手。」

蔡紀堂取出一張紙來，那上面寫着五六百個字，另外還有一大串人名。韋家昶看了說：

「這是甚麼意思？」

「這是我代你收集的資料，你的意思怎樣？」

(559)

神秘怪客

高華

三零三：到海灘自殺

唐十一繼續道：「最好死前自己寫落封遺書，證明係自殺，唔好害人。」

胡勝道：「多謝十一哥，我現在立刻離開，遺書不必矣，我去海邊，昏迷之後，等潮水將我之遺骸，飄出五洋大海算數。」

唐十一道同佢握手，道：「一場朋友，我唔送你，祇係握吓手算數。」

胡茵知道大哥實死冇生，流淚道：「我送你一程便是。」

胡勝出到門口，截架的士，胡茵跟埋上車，問道：去邊處？是否去海灘？」胡勝道：「去九咪半。」

胡茵在車中不停流眼淚，嗚咽不成聲。

胡勝道：「唔使喊啦，有乜好喊，我哋兄妹一場，求其你今後安安樂樂，我就安樂晒啦。」

胡茵越哭越傷心，胡勝道：「人生自古誰無死，點値得流咁多眼淚？算啦，我尚有一件心事，未去拜阿爹山墳，呢件事，要你替我做矣。」

司機突然將架車放慢，道：「兩位究竟去九咪半做乜？」

胡勝道：「兄弟，唔關你事，我一定有錢俾。」

司機道：「唔係俾錢問題，我聽你哋談話，似乎有一個人想去自殺，唔好呀，好死不如惡活，如果你哋要自殺，我就唔送你矣。」

胡勝見司機多事，道：「兄弟，多謝你關心，我哋唔係自殺，你放心送我哋去啦。」

司機送佢哋去到九咪半，胡勝落車，對胡茵道：「二妹，你返去啦。」

胡茵道：「我要陪你一陣，」對司機道：「唔要車咯，你走先啦。」付過車資，另給貼士五元。

胡勝步落沙灘，道：「潮水現在初漲，我聊在沙灘邊，一陣等潮水送我走。」

胡茵正式係送喪咁心情，不住抹眼淚，對胡勝道：「大哥，我以為你改過自新之後，又有一個咁好機會，從此可以做過第二個好人，豈料自毀前途，攪到如斯結果。」

「總之係我抵死，所以我死而無怨，二妹，現在，我忽然覺得人世值得留戀，我過去不曾敬父母，對朋友不忠，可惜現在已經有時間俾我補過。」

此時潮水漸漸浸埋來，胡勝伸出手來，道：「二妹，我哋分別啦。」

一架警車來到，幾個男女警員落沙灘來，問佢哋做乜。

胡茵道：「我大哥要自殺。」

鏡中人

馬天尼

六十一：放膽得勝

史進的計劃，祇賭兩場，第一場和第六場，其他各場，祇作壁上觀，石俊是馬場通，對他的計劃，表示贊同。

他手上有四萬餘元現欵，但史進主張小博，第一場，史進請他下注一千獨贏，石俊以為太少，史進嘆了口氣道：「我對自己，實在沒有信心，小試其鋒，是最好的。」

石俊問他下注多少？史進很尷尬的道：「不妨坦白相告，我囊中實在一錢不名，我不下注，要錢也是沒用，祇要石兄能賺錢，我便開心。」

石俊內心惻然，知道他正和自己一樣，是馬場的失敗者，下注二千元，準備一千元是史進的。輸了作為自己投注，贏了給了史進。

這一次旗開得勝，跑出的馬，賠率一賠三十，二千元獲得六萬餘元，高興極了，收了錢後，把三萬元給史進，史進苦苦的笑了笑道：「有放在石兄處，待需要時，然後取用。」

石俊見他一片淒愴的顏色，心裡納罕，到了第六場，史進教他買三號馬，石俊要把六萬元，全部投下去。

史進道：「這樣賭，決不會不輸的，這次下注，最多祇好投資五千元，來日方長，何必把所有投下，我們還有很多機會呀。」

石俊終於信從他的話，這回，當然又贏了，一賠五十，比前一次更好，獲得二十餘萬元，全日合計，已得三十餘萬元，三十餘萬的數目，在以前，殊不在石俊的眼內，這時便不同了，他也曾一度是千萬富翁，對幾十萬，簡直是濕濕碎，但在身邊祇有四五萬元的時候，三十餘萬，便是一個大數目了。

散場後，和史進吃晚飯，要把銀紙中分，史進道：「我已對大哥說，目前要錢也是沒用，將來需用時，再向大哥提取。」

石俊見他滿臉愁容，雖是強顏歡笑，還是掩不住愁鬱的顏色，問道：「史兄有甚麼愁鬱的地方，不妨坦白的說，我若是有半分力量，可以幫助，一定盡力而為。」

史進很淒愴的道：「小弟實在沒有甚麼事情，要大哥幫助，小弟已是四海無家，一身飄泊，甚麼也不需要。」

石俊知他無家可歸，感覺十分納罕，但不便多問，史進從來是很沉寂的，在石俊家內，小心替石俊整理賽馬資料，分門別類，分析得十分精細，石俊嘆為奇材。

第二次賽馬，石俊依從他的計劃，又贏大錢。

黃河之戀

我生長在黃河上游的省區，唸小學時就經常唱一首名為「黃河」的歌：「黃河黃河，出自崑崙山，遠從青海來，流入長城關。古來多少，英雄豪傑，生長河干。獨立堤上，心思曠然，長城外，河套邊，黃沙白草無人煙。思得十萬兵，長驅西北邊。飲酒烏梁海，策馬烏拉山，誓不戰勝終不還。君作鐃歌，視我凱旋！」

這首引人發思古之幽情，而又充滿豪情壯志的歌，常隨兒時的夢憶，湧現心頭。黃河使我動遐思，念故園；黃河更引我追思數千年來生長河干的英雄豪傑，往聖先賢；他們以此流域為中心，使中華民族繁衍壯大，使中華文化光芒四射。

黃河流域是中華文化的搖籃地區，也和尼羅河流域、兩河流域、恒河流域等，同為世界早期文化的發祥地。早些年因工作與興趣，常讀有關人文地理的書刊，知道有關尼羅河的名著有多種，而黃河卻無一本綜合地文、人文的著作，常想到倘如有人致力於此，以有關資料的豐饒，必能成數百萬言的不朽巨著。

由於對黃河的特殊懸念之情，看到以黃河為名的刊物也特加注意。抗戰期間，西安曾出版過「黃河」月刊，當時遠在重慶，也特地找來看，那是一本文藝性的刊物，似乎出的不甚久。最近在臺北出版的「黃河」雜誌，又引起我的興趣，看到八月份的創刊號，覺得這本厚達一百多頁的刊物，編印頗佳，內容亦有份量。

很欣賞該刊對客戶啓事中的話語：「黃河，恰似歷史的臍帶；中華的文化、思想和道統，都是仰賴着這臍帶孕育而成。它對每一個中國人的意義，不僅是一條蜿蜒蒼鬱的河，而是經由黃河無數次的激盪與迴響，中國人在滄桑中變得更為不疑不懼，更為正氣凜然；我們的黃河雜誌，就是在正氣的呼喚中創刊。」

滔滔黃河，泛濫多災，但中華民族就在救災克難中團結凝固為一體，對抗天然的災害和外來的侵擾，波瀾和艱險使中華民族堅忍倔強，奮鬥不懈，終能衝破難關，扭轉逆境。今日，我們正處於艱險之中，而浮說流言不息。很高興看到一批不疑不懼、正氣凜然的青年學人志士，借其如椽之筆，來掃清思想上的陰霾，加強團結奮鬥精誠。

殘夢

浣花生

一一三：安排計劃

葉麗芬怒道：「她太無恥了，我必要大大的申斥她。」

再文道：「真是這樣，便令姨夫阿姨難過，在目前的形勢下，我離開海角，是最好的，我離去後，你們勿把我的消息對她說，她便不能再和我見面，是最好的辦法。」

葉麗芬覺得他的提議，也是好的，自從紅薇死後，再文惻惻寡歡，倘若為了美娟，再發生不幸事，恐怕支持不起。

第二天，她一方面安排再文再次放洋，另一方面，往見葉麗芳，把再文和美娟的悄悄的關係說知，還道：「妹子，我們是至親，無事不可談，再文不能再和美娟結合是一定的，美娟說甚麼話，也不可信，再文決心離開海角，相信美娟要找他，也不容易，美娟須休息，待她休息一個時期，冷靜一點，便可沒事，她最好寄情工作，改變了思想，改變了習慣，便能好好的做人。」

葉麗芳也知兩人萬難復合，真是復合的話，便成笑話，一邊垂淚，一邊點頭道：「我明白，你說的是，再文再次放洋，是最好的。」

過了兩天，美娟又嚷着要見再文，葉麗芳道：「昨天我往見姨媽，原來再文前天下午，又奉姨丈的命令，前往歐洲，為了行色匆匆，我們也不知道，你要見他，非過一個長時期不可，據姨媽道：『那邊有一間商行鬧虧空，再文奉命收拾殘局，非要花一番腦筋不可，恐怕有一個時期，不可回來。』」

「他在那裡呀，你問問姨媽，我去找他，」美娟說。

她像是一個瘋了的人，思想行動，已和常人不同，對以前的事，又像遺忘了的。

我也曾問阿姨，她說過了，但英文的名字，我不易記憶，」葉麗芳說：「明天，你教她用紙寫上了，不怕不記得的，不論他前往甚麼地方，我也一樣要去，」美娟說，她的行動，令葉麗芳憂慮，她幾次要向美娟解釋，不可再纏再文，但不能出口，怕美娟受不起刺激。

第二天，美娟又催促葉麗芳往找葉麗芬。

東京夢華

南宮搏

官家有事

表弟已走，水妹卻遲遲不來，他獨自在房中，想到還有一天，自己便要離去，他有些不捨得，雖然有再來的希望，可是，再來，到底要費一番周折，而且，回去之後，可能會有許多煩心事，自己在京城的種種，不見得能為家族中人所諒解，此外，他想李紅——再來時，李紅會不在都城了。

在混混茫茫中，他等待着水妹，可是，等到天黑時，水妹依然不來，他在百無聊賴中獨自吃了晚飯。再等，在等待中，他便睡着了。

水妹在夜間來——她應了幾處宴會，於職業上的事務完畢之後才來到王士奇處。

守衛的人知道她，沒有攔阻，她打門，把王士奇喚醒，她又是帶了衣服等用具來，住在他的寓中。

好動的，好興緻的水妹也倦了，因此，一宿無話。早晨，差役來叫門，王士奇起來，得知有事要去衙門，而水妹卻睡着，叫喚，不肯起來，他無可奈何，祇有自行出去。

有許多事——開封府以謠言很多而問他，此外，他又辦了一些結案的手續，領到一筆例份賞金，他原來不受的，但府中已出賬，強迫他收受，那是從徐繼華名下沒收的財產撥出的，開封府官差們得一份，王士奇獨得一份，有五十兩銀子。

又接着，明天起程的事，一名押司和他商討，官府安排了他走水路，乘船悄悄出城，官府要將他送到杞城。

「送那樣遠？」王士奇錯愕着：「真有人要殺我嗎？」他懷疑，他不以為自己會有甚麼特別的事故。

「城中謠言很多，我們奉命小心行事，王先生在都城已出了兩次事，開封府為大宋開國以來，最特出的案子，大尹嚴命，必需保護周密，因此……！」

他哦了一聲，點點頭。

「到了杞城，再由我們一路護送王先生轉船，這一路最好不要單獨有行動了！」押司又說，王士奇相信。

他迷離地，又點點頭，之後，他在府中吃午飯，飯後，有一位判官任遂他到內廨私叙。那是問他有關任光子的事：

「任光子──我祇聽說過一些，不知道，也沒見過──他在思索中說出，出賣告夫……」那是徐繼華的側室。

「和你在一起的那個尹水妹，沒談任光子的事？」

他有些羞澀，訥訥地說：

「此女──從沒和我講過正經事，她和任光子相熟？」

「我還不大清楚，有人說，有一個女人叫陸晶晶，和任光子有關，尹水妹幫陸晶晶，中間或者有事？」

(一〇〇)

刀開明月環

東方玉

五：事出離奇無處覓行踪

司空玉蘭道：「飛龍公子，這名字果然雅得很，這是公子的外號，那麼公子也是江湖上人了？」

「非也，」飛龍公子瀟洒一笑道：「兄弟雖非江湖中人，但結交了不少江湖朋友。」

剛說到這裡，祇見一名身穿梅紅衣裙的長髮使女俏生生走入，朝飛龍公子躬身一禮，說道：「啓稟公子，酒菜已備，可以請貴賓入席了。」

飛龍公子微一頷首，就含笑站起，說道：「二位是兄弟這次海上之旅的貴賓，此刻子夜已過，正是宵夜的時候了，兄弟特地吩咐廚房，整治了幾式粗餚，算是給兩位壓驚，二位請吧。」

他右手微微一抬，算是肅客。

這時，靠裡首四扇雕花長門中間的兩扇，徐徐……

這間膳室呈方形，應該是船上的中艙了。左右兩邊是花格子窗，此時敞開夜色已深，垂下了紫紅絲絨窗帘，如是風平浪靜的大白天，打開窗子，可以遠眺海上景色。

前後部是四扇雕花長門，關以啓閉，這膳室後面，大概是這位飛龍公子的寢室了。

膳室的天花板，是金碧輝煌的彩繪，四周懸掛着四盞琉璃宮燈，燈光柔和而明亮，更顯得膳室的富麗堂皇。

中間一張花梨木的八仙桌上，早已放着八盤精緻的佳餚，三副銀盞牙箸，和一壺美酒。

飛龍公子引着兩人走入膳室，一面抬手道：「司空姑娘請上坐。」

司空玉蘭道：「程大哥是我大哥咯，我怎好上坐呢？」

「哈哈！」飛龍公子大笑道：「司空姑娘是司空島主的千金，也是靈山島的公主，理該上坐，程兄和兄弟權充護花使者，能在左右相陪，已是深感榮幸了。」

程明山眼看飛龍公子一雙色眼，祇是不離司空玉蘭身上，分明是對她……！」

司空玉蘭嗤的笑道：「那我就不客氣了。」果然移步走到上首坐下。

飛龍公子一抬首道：「現在該程兄請了，左首是賓位，程兄不用客氣，也請坐下來吧！」

程明山依言坐到左首，飛龍公子也在右首落坐，三人品形坐下，一名使女立即手捧銀壺，給三人面前斟滿了酒。

飛龍公子舉杯含笑道：「兄弟敬公主一杯，表示對公主的敬意。」

司空玉蘭道：「我不會喝酒。」

飛龍公子道：「兄弟這酒，是陳年玫瑰露，入口香醇，甜而不烈，就是不會喝酒的人，也不會喝醉的，公主不用怕喝醉了。」

「真的？」司空玉蘭聽他一口一聲叫她「公主」，覺得好玩，就舉杯和他乾了一杯，果然入口都是玫瑰花香，甜甜的一點也不像是酒。

伺立的使女又給兩人斟滿了酒。

飛龍公子又舉杯朝程明山含笑道：「現在該敬程兄了，兄弟一向最喜結交江湖上奇才異能之

八公散記

筱碧山

二：偷渡者的悲歌

我為侄子阿成能入「地下鐵」做個苦工，單單送禮給「大判」與「細判」兩人，已化掉數近千元，又何嘗不是一曲「悲歌」的餘韻？

且說我帶領着阿成攀上賓爵臺十字徑木屋區，搵到大道友金牙二，一個大工程的「細判」，住在簡陋的木屋裡，實在匪夷所思，不過我想到現今有着阿芙蓉癖的癮君子，如欲日日「橫搶挑鐙」過過癮，代價無異吞金一樣，唔踎街，已算大幸矣。

金牙二成個仙骨道風模樣，如飾演僵屍角色，大可無須化粧，如此怪物，我卻敬之若神靈，進貢禮物後，還恭恭敬敬請他錄用阿成。

金牙二打一下阿成，撚正油喉說道：「古叔關照到，我一定幫你哋嘅，撚滿，不過算你好彩，早幾日有個「泥工」發生意外，斷咗一對手，啱啱有個空缺，我睇呢位成哥咁大隻，可以補缺嘅。」

我與阿成同聲道謝，金牙二再滋油淡定道：「先小人後君子咯，照行規，頭六個月嘅人工，照支半薪㗎，呢份工，呢點唔知你哋有無意見？」

我頭岳岳應答：「點支半薪法，請道其詳吧。」

金牙二裂嘴邪笑，露出口黃橙橙的金牙，說道：「咁嘅，我哋做『判頭』，對上個班管理大佬，要週時孝敬飲茶灑酒，對下個的工人手足，亦要攪番多少福利享受，工地附近攪咗一間『娛樂會所』，搓吓麻雀呀，大食會呀，冲涼換衫呀，所以需用經費維持㗎，照行規，新入行工友算係報効吓，頭六個月支半薪，過咗期，照支全薪咯，一個月淨係扣除『會費』三十皮啫。」

我暗想這種又是「中間剝削」的絕招，不過除笨有精，挨過半年，就可照支全薪，報効幾個月半薪，當燒「鑊錢」而已，既求於人，不予人家多少油水，試問怎能搵到一個「鐵飯碗」？

是以，我當當舉手同意「半薪法」，並問工酬若干？

金牙二答道：「泥工日薪係九十皮，做一日，計一日，有拖冇欠，如果想預支，都得，借一百，出糧扣番百一，方便吓手足，冇計嘅。」

(五四)

小電影錄影帶開始大行其道

本地的小電影難以立足，市場上的貨源完全是外國的小電影，在港翻版拷貝出售。

由於郵局人員的嚴密檢查，從外國訂購小電影來港往往被截去，而……

色情販子收到小電影的錄影帶後，便利用錄影機再翻印，由於是錄影帶的關係，故可免除拷貝的弊病，因為拷貝翻版得多就會出現花而模糊，而錄影帶則沒有這種弊病……

摩洛哥的「鬼湖」一夜之間變沙丘

……第三班，尤其是陶恒途更未可低估，場地性能宜沙地及膩地特佳。

……爭狀態及成熟方面雖然未十足，但憑高質連番走得接近，而每次均敗……第三班尚可與金安有得鬥，尤份表現出眾質，看其上季之操練過程，發揮，來季進步可期，值得留意。場地性能宜沙地及軟地。

寶石·富都 K657116：今天五場 鐵金剛勇破太空城 明晚午夜場 無名小卒
新都·快樂 K666148 H773496：今天五場 週六加午場 週末開夜場 鐵金剛勇破太空城
大華：狂滿！今請早 雪山性愛營 不宜兒童
紐約·凱聲：最動人的電影 第四週 赤子情 兩院後午夜場：無名小卒
豪華·新大華·華聲 3-617169 3-841199 5-762372：今天盛大獻映 辣手大姦殺 色魔橫行·兒童不宜 華聲週末週日午夜場：無名小卒
總統·華盛頓：第二週 突圍 BREAKTHROUGH 華盛頓今午夜場
金明：片期關係 最後今天 海春宮 後天獻映
東方·新聲：第二週映 夏和夫 匙孔秘寶
海運·百樂 H702412 K678091：賣座冠軍 鐵金剛勇破太空城 鐵金剛影片最出色一部！ 不加座價
龍華·恒星·油麻地·福星：今天五場 老虎蟹蝦魚 明晚午場：無名小卒
金門·民樂：今天盛大獻映 老虎蟹蝦魚 明晚午夜場：無名小卒
樂聲·國泰：今天盛大獻映 老虎蟹蝦魚 明晚午夜場：無名小卒
麗聲·國都：今天盛大獻映 老虎蟹蝦魚 明晚午夜場：無名小卒
大光明：今天獻映 大白鯊續集
文華·明珠：今天五場預售請
利舞台·倫敦·都影：今天五場
麗華·英華：狂第週 滿三！ 牆內牆外
皇后·皇都·嘉禾：今天獻映 牆內牆外
翡翠·李活·荷·亞洲·蘭宮：最後今天 明天日夜 爛頭何 絕代雙驕
娛樂·寶聲·明月·黃金：絕代雙驕 明晚全日午夜場 爛頭何
京都 5-722883：大滿特滿 鐵金剛勇破太空城

小電影錄影帶開始大行其道

閒話香江

香港黃色事業鼎盛，雖然警方大力掃蕩，但道高一尺，魔高一丈，色情販子經常利用法律的漏洞，繼續經營漁利。

小電影在香港是一門頗吃香的生意，單從色情電影的票房紀錄，便可知道黃色電影的受歡迎，一些毫無劇情的毛片，竟個滿堂紅，但毛片雖然暴露，可是經過電檢處的「删剪」，好此道者大多感到「到喉唔到肺」，所以八米厘的小電影便吃香。香港政府一向都不准小電影入口，除了私人往外國旅行購得帶返外，若有從郵投寄來香港的小電影，都難逃郵局人員的檢查。

過往在廉署成立之前，香港不少色情販子都在港拍攝小電影在市面售賣，可是本地製作差，總不及外國的小電影，但當時仍有相當市場，自從廉署成立後，但庇的人紛紛「走佬」，加上警方大力掃蕩，本地的小電影難以立足，市場上的貨源完全是外國的小電影，在港翻版拷貝出售。

由於郵局人員的嚴密檢查，從外國訂購小電影來港往往被截去，而往外國親自購買來港因旅費昂貴，並不化算。

由於科學的進步，無形中協助了色情販子，錄影的發明，更助長了小電影的生意。色情販子向外國的小電影商訂購時言明不要拷貝，而要錄影帶，這樣便可以安全以郵投方式寄來本港。

錄影帶的形式可用於類似錄音機的匣式錄音帶，色情販子用郵投方式將小電影的錄影帶寄來本港，當局難以揭發，原因是香港不少有親人在外國的都喜歡用錄音帶錄下談話及近況寄返香港的親人，郵局沒有權力去查這些錄音帶，因而用錄影帶錄下的小電影可以安全「過骨」。

色情販子收到小電影的錄影帶後，便利用錄影機再翻印，由於是錄影帶的關係，故可免除拷貝的弊病，因為拷貝翻版得多就會出現模糊，而錄影帶則沒有這種弊病。

色情販子翻錄成一套套的小電影錄影帶後便推出市場，每套二百多元，由於這些外國製作的小電影，就算親到外國購買亦要兩三百元，所以好此道者便趨之若鶩。

當然要欣賞這些錄影帶的小電影要具備錄影機才行，本錢是重皮些，但好此道的有錢人大有其人，所以色情販子不愁銷路，而警方亦奈彼等沒何。

錄影帶小電影尚有好處是可以互相借來錄影，一班十多人的「同道中人」，只要每人以兩三百元買一套便可互相借來錄，而錄影帶的成本不多，所以近來錄影機的生意大有增加。（文）

一次保密的海上大災難

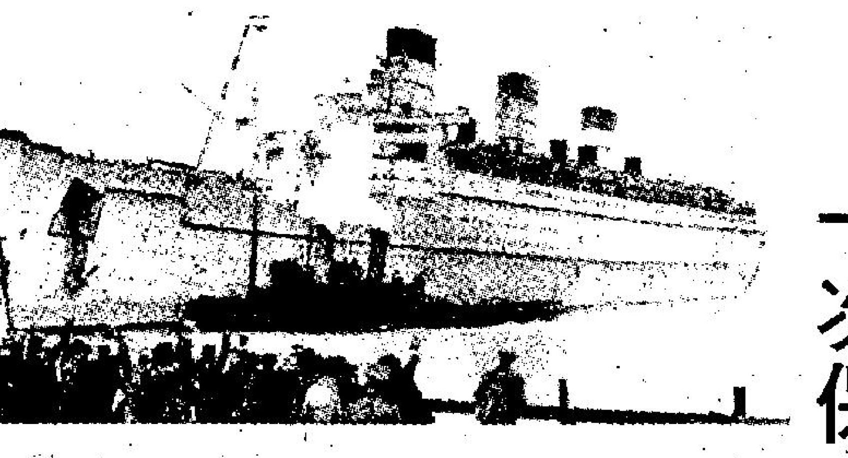

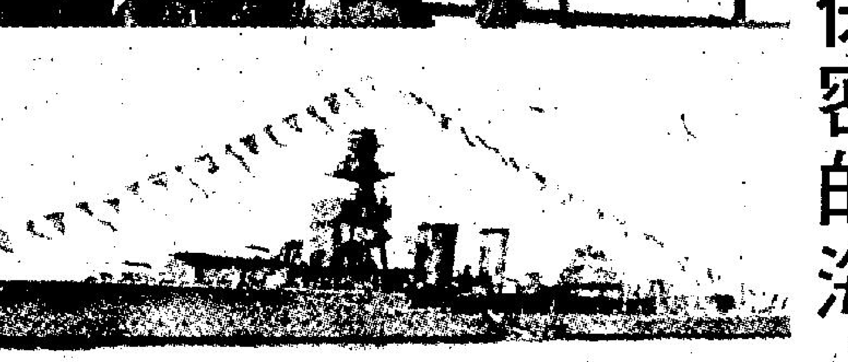

最近你聽過許多陸海空的意外慘劇，都是公開宣佈經過的，但是在戰時有一件可怖的海上慘劇，死了三百卅八人，卻一直是瞞着不公佈，因為恐怕影響軍心，秘密保持了三年之久，那是巨大的郵船「瑪麗皇后」號，在上次世界大戰，把英國巡洋艦「庫拉索」號，撞斷為兩段，三百多人葬身龍宮。

這是英國皇家海軍歷史上的一次最驚人慘劇，這個秘密一直不敢公佈，好像把這件事當作從來未發生過似的。

納粹德國相信也不知道巨型郵船「瑪麗皇后」號，把自己的一艘巡洋艦弄沉。這件事是在光天白晝之下發生的，在數百英里的範圍內，既無德國潛艇亦無敵人的轟炸機。

八萬一千噸的郵船「瑪麗皇后」號，載着一萬一千名美國大兵，作鋸齒形的航綫行着，她作為一艘運兵船使用，因為航行很快，是沒有參加護航船隊航行的。經過了一次提心吊膽的航行，終於橫渡了大西洋約四小時，可以航抵格連納克了。

領航員已與掩護它的驅逐艦聯絡，任防空的巡洋艦「庫拉索」號，接到清楚的命令：「以一切代價保護『瑪麗皇后號』」，這是該巡洋艦第三次保護瑪麗皇后號了，每次都是由船長約翰保活上校，指揮這一艘戰艦的，而該巨型郵船則由施果伊獵窩夫船長指揮的，本來不會有事發生的。

兩人從未見面，但早已有神交。但在一九四二年十月二日下午二時十二分，瑪麗皇后號在作鋸齒形航行避過德國潛艇時，四千二百九十噸的「庫拉索」號已在它的前面，大郵船是準備航過它的前面。

是在愛爾蘭西北尖站的布拉地科倫外的水面，波浪是大的，又相當寒凍，瑪麗皇后號鼓起十五萬八千四馬力的引擎，以時速廿八海里直駛過去。兩個船長都相信，如是瑪麗皇后號的航綫有相撞危險的威脅，另一艘必能及時避開的。

他們仍然相信，兩船越來越近時，彼此好像是有一陣互相吸引力，趨向對方的。巡洋艦「庫拉索」號上的水兵屈遜，追述當時的情形說：「瑪麗皇后號向我們撲過來，有如泰山壓頂，接着是船頭撞過來，把我們的船撕開兩截。」

四英寸厚的甲板，被好似紙皮盒一樣扯開，這艘船沉沒了，水兵紛紛跌落大海，但是船長伊獵窩夫面臨一個進退維谷的情況，他如果不聽命令停下來，救起水兵，有被敵人潛艇襲擊的危險，因為他有命令，是甚麼也不理會的。倘若見死不救，是很痛心的事。他祇能繼續航行，任由數百名巡洋艦的水兵，在冰凍的大西洋百英里的水中。

驅逐艦馳赴現場，那是要一小時航程的，那時恐怕水中的官兵已全部死亡。在撞船後兩小時，才有驅逐艦抵埗拯救。所有救起的人，已接近死亡。

這件海上慘劇後來斷定，兩船艦均有錯誤，巡洋艦「庫拉索」號佔三分之二，「瑪麗皇后」號佔三分之一。但這件事在戰時為了軍心，一度要保密。（英）

「石門返照」奇景

最堪回味集

（續前）「石門反照」，確有「反照」的真實現象。在石門臨江的岸上，有兩大塊生滿青苔的長長的石壁，這石壁每塊有廿五平方尺左右的面積，看來沒有什麼奇特之處，可是奇異的現象就發生在這兩塊石壁之上。過去是這樣的，經過若干年頭之後，在某一個初秋的黃昏時候，那落日的斜暉，直射向那兩塊石壁之上，而石壁又把那太陽的紅光反射到延長的江面，江面又把紅光反射過來，於是這樣反覆的折射，便把青山綠水，一片田野，通紅起來，造成了一個奇景，大抵自宋代起，便名字為「石門反照」。這個反照的奇景之外，此地尚有古蹟吳隱之祠，是建在較高的山坡之上。

說到吳隱之，便有故事了，據說趙佗歸順西漢以後，朝上派來廣東執政的官吏，都多數貪污的，而貪污的緣故，在民間有一傳說，謂這些官員因為他們到任之時，飲過石門一帶江中的水，就發生貪得無厭的敗行，經過很久的時候，民間便叫石門江上的水為「貪泉」。後來到了晉朝，朝上派了一位吳隱之剌史，到廣州執政，吳隱之是一位很廉潔之一個官員，他聽到了石門「貪泉」的一個故事，特別的憤慨，認為那有道理？一個官員之貪污與否，完全基于個人的修養與德行，而然，怎會把貪污的罪惡，推去石門的江水？他很堅決地要對廣東的民衆，証明飲石門的「貪泉」，並不可能變成貪官，於是一連多天走去喝飲石門的江上水，並在江邊立了一石碑，刻上自己所作之一首詩「古人云此水，一歃懷千金，若使夷齊飲，終當不易心。」一面表達自己的心跡，另一面係警告一般官員，必須潔身自愛，奉公守法。

自此以後，沒有人因為飲了石門「貪泉」而變成貪官者。不過，事又說來很奇怪，當吳隱之任滿回鄉的時候，所乘之船，道過石門江上，竟而遇着狂風暴雨在船隻幾乎翻覆的險惡時份，他尋思着，難道我吳某，亦做過貪污事乎？為什麼風要吹我，雨要打我，浪要覆我船？他再尋思一番，風雨仍未停息，他為了明白有沒錯拿非己之物，連行李也去搜查，結果，在太太的行李中搜得別人送給她治病的沈香，吳隱之便以為這所謂貪財也，於是把這件沈香，投諸江中，風雨竟立即停息，他就平安無事了，而石門附近的鄉民，亦此後叫此江面為「沈香浦」云云。（下）

（新開嶺）

摩洛哥的「鬼湖」一夜之間變沙丘

位於非洲北部的阿爾及利亞，除了世界最大的撒哈拉沙漠有一半在其國境之外，各地還有許多小沙漠，尤以鄰近摩洛哥邊境的科隆塔卡沙漠最為人津津樂道。這個佔地僅八百平方哩的沙漠所以聞名於世，主要是由於那裏有一個「鬼湖」。

「鬼湖」的得名，並非由於湖中有甚麼鬼怪，而是因為它時隱時現，變幻莫測。這個「鬼湖」通常出現在科隆塔卡沙漠東部的高地上，晚間看來是一個湖，但翌日早上去看，湖面目全非，原本深數百尺的大湖，在一夜之間竟變成了一個百多尺高的大沙丘。

十幾年前，有一羣西方探險家，為了探索「鬼」湖的秘密，跑到那無水的湖邊駐營，還徹夜不眠守候。到了深夜，湖水忽然從沙土裏湧出來，沸騰澎湃，席捲營地，嚇得這羣探險家沒命奔逃，幸好走避及時，才不致滅頂。次日早晨，他們再到現場，赫然發現平沙一片，那裏還有湖的蹤跡？

這個「鬼湖」的神秘性，在於它不是定時出現，也無規律可循。不過，湖水的暴漲多半是在晚間，到白天便會消失得無影無蹤。

「鬼湖」有時也會在白天露面，偶然會持續十天八天。人們到了湖邊，可以把湖水取來飲用，那些水清澈純淨，與井水泉水無異。水深有超過百尺，可以在上面划船，游泳。當湖水消退後，有時更會現出一個黑黝黝的洞穴，曾有人以石投入洞中，十餘分鐘也聽不見回響，幽深程度可以想見。

有關「鬼湖」的成因，根據科學家推測，可能由於那裏的地下有一條巨大伏流，時因地層內部的變動，水量驟增，流水跟着湧出，變成湖泊，可是一夜風沙，又把它填塞了，成為沙丘。許多沙漠的形成也是基於這個道理。至於那些深洞，可能是因流沙陷落而形成的。

海豹也會擠眉弄眼

英國警察隊「非人」生活

最近香港的警察，要求加薪百分之八十，這是令你大吃一驚的，警察的工作無疑是辛苦的，而且在生活上是受相當約束的，以英國的警察來說，就是被視為如此，警察被否定了普通的數十種自由，生活則廿四小時受官方操縱着。

在英國當一個男人或女人簽了約加入警隊之後，就不能過正常的普通人生活，例如做警察雖然入息不夠，但是他在空閑時間，就不容許去兼職，享受月色下的輕鬆生活，他們是沒有份兒的，因為一名警員必須隨召隨到，即使他是在休班。同時一名警員或警官，是不許做生意的，如果妻子要做生意，即使是賣咸脆花生也不能在她的丈夫當值的地區做的。

倘若一名警員要買一間自己的房子，所選擇的地方必先由他的上司視察一下，聽得他的鄰居是「受歡迎的人物」，及他的鄰人不是三山五嶽人馬。

一名警員又是常受他的上司左右的。如果他在休班時，發生道路意外事件，家庭爭執及被控喝酒太多，必須要告訴上司，一名警員犯了事可能被判兩次，一次被法庭，另一次是警方的紀律委員會，雙重受罪。

最近有一名倫敦警員被要求辭職，因為他在休班時，沒有停下來及報告一宗道路交通事件。不要以為是休班，警員可以逃脫非法泊車的罪名，他們的車一樣會被拖走及受上司的申斥。

在當值時，警員切不可抽香烟，不可在公衆被看見的場合吞雲吐霧，他不可以進入一間酒吧飲酒，不可入餐廳喝茶，不能入外圍投注店下注。警員在當值時，是禁止駕駛自己的汽車的。

他又得時常整齊清潔，即使是一名新招募的警員，安置在一間警署內，他亦要受警長的檢查他的服裝是否燙得挺直，他的皮鞋擦得雪亮，頭髮剪得整齊。

在出巡時，警員要遵守一列系的「可以」及「不可以」的條例，特別是在應付木屋僭建者及工潮的糾察隊與家庭爭執。

最近倫敦的飛行堡壘隊偵探，非常憤怒，因為有三名警探因為捉了一個賊，而被每週罰欵五鎊，共罰一年，理由是他在另一個警區捉了一個賊，而沒有通知那個區。

對大多數年輕的警員來說，許多條例約束是荒謬的，有人感覺自己穿的是「一套囚衣不是一套制服，最近之前，還實施着一條例，一名新入伍警員，未獲批准，不得結婚。

而最令警察火滾的是他們常受人陷害誣告，至少百分之八十以上的指控是誣告的，在許多歹徒與壞人要破壞社會之際，這樣對待警員是不公平的。（小兵）

世界第一屆「裝鬼臉」比賽剛剛在法國南部的蒙克拉博村舉行。冠軍是這五個人之中的一個，上排中間。

畫中繪出未來

曾經有套電影，描述一個神奇的作家，可以知道即將發生的兇兆。

很多人看過這套電影，事實，他們會懷疑，世上究竟有沒有這種人，真的可以知道即將發生的兇兆呢？

事實証明是有這種人的，在紐約，一位知名的畫家希夫熊里夫就經常有這種感應。

有一晚，希夫和他的太太睡在一起的時候，希夫忽然從夢中驚醒，他推醒太太，對太太說，他忽然覺得好似有一間屋被火焚燒。

於是，兩人起床，在屋內四處找尋，看看有沒有起火的跡像，但是，找了兩遍之後，他們並沒有什麼發現。

希夫的太太要他上床休息，並說他神經過敏。

但是，希夫還是放不下這件心頭事，於是他拿起畫紙，將剛才感覺到的幻景一一的劃在圖畫紙上。

當希夫把畫完成之後，他才安心的上床睡覺。

奇怪的事在第二天下午出現，當天下午，在希夫居處不遠的一幢小型大廈着火，全層焚燒，這時，希夫立即把畫取出來，面對着發生火警的地點一對，畫中的景像和正在焚燒的小大廈一模一樣，甚至連燃燒救火車的停留位置，竟然也相同。

希夫說，他很多時都會有這種奇怪的幻像。

有時，他會幻想到某些人站在他的臉前說某些話，而那些話，他很清楚的記下來，事實亦証明，後來的確有人對他說他曾在幻覺中出現過的說話。

有幾次，希夫在幻覺到某些人對他要說某些話的時候，當那些人在稍後時間在他的面前出現，他「先聲奪人」，把對方要說的話先說了出來，使對方目定口呆！

希夫對自己的幻覺說是心靈感應，但並非日日都有這種幻覺出現，而是間歇性的出現，由於他的心靈感應，希夫所畫的畫，有很多畫將有似神來之筆，非一般人想像所能畫得出來！（陳基）

暑期馬經

寶馬血統優夠台型 孖寶下季必有良機

點將錄　馬士

寶馬　血統甚優，台型亦十足，上季贏過一伕，但走勢仍未十分熟，同時幕後亦用緩進手法，騙入第三班全不作準備，季末班大調整後再降入第四班，無論從任何角度均覺高一皮，本身為慢熱之長途馬，季初可能會較吃虧，但操足上陣，下季應有更好之表現。場地性能沙地甚佳，軟地勉可。

孖寶　此四上年度之新馬，短途速度甚高，可惜幕後操練閃縮，所以影響進度，看其所贏一伕實力足於第三班，下季如肯積極操練，在此班應有建樹機會。場地性能宜乾快地。

飛奔　此四灰馬上季用莫理斯仍覺表現出有好速度，雖然走勢欠規矩，但衝刺力不弱，上季贏馬騙入第四班可能幕後嫌過高，所以在準備功夫方面嫌散漫，此類常禁馬尚可望進步，來季正處盛年，有值得留意價值。場地性能宜沙地及變化場地。

多歡喜　此四灰馬跑乾地速度覺平常，但遇上變化場地則特別覺出色，本身前速不慢，但不宜在前路搶放得過急，上季跑得最好之一伕為由告東尼出策贏千二公尺，後上壓倒日日昇，末段尚有衝刺力，此賴馬簽在蘇廐實力不易輕易揭露，所以演出稍呈反覆，季末班大調整又降回第四班，看準有好狀態及路合不妨揸場。場地性能宜沙地及變化場地。

保霸龍　在英國跑過十多次，尚未有贏馬紀錄，但來港後操起則連番有好表現，本身為中距離馬，將來成熟後在較長途程，亦可扳到，蘇廐每喜利用此類中距離馬有長途出冷，看其上季之演出仍未十分見底，如看準有進步不妨跟進。場地性能軟地較佳。

英之寶　過往居第二班在沈廐長期不作準備，及至上季中轉入蘇廐後即有脫胎換骨之表現，能一出即勝，且贏得甚遠，再出若非有意外受阻落敗仍有機會。本身為快馬，但在狀態未足，則每放至最後一程力弱，但觀其上季降入第三班之表現，實力應足夠第三班，尤其是跑短途更未可低估。場地性能宜沙地及爛地特佳。

高寶　血統特優，上季狀態及成熟方面雖然未十足，但憑高質連番走得接近，而得大均敗於强手，及至贏馬調入第三班尚可與金安有得鬥，充份表現出夠質，看其上季之操練過程，本身質正實力尚未完全發揮，來季進步可期，值得留意。場地性能宜沙地及軟地。

老米生來艱苦 私生活極嚴謹

四方八面

俄國人在馬會任練馬師的，現在只有蘇芬諾夫及米曲凡里二人。他們現在都與以往其他的俄籍練馬師在澳洲的布里斯本，同樣的有了房屋。老蘇的屋，托莫考夫及貝爾波的房屋，成了左鄰右里。在馬季歇暑的期間，他們都會一起在布里斯本渡假、歡叙。

米曲凡里在香港馬圈內，被人叫佢為「矮米」，大概也因為生得矮一點而來的。本來，老米是出生於蘇俄奧黑蘭東北隣近的喬治亞，據說，多數是粗壯的，短小的個子，比較少。

老米在練馬師群中，私生活十分嚴謹，同時，對於練馬工作，也一樣相當嚴謹，他過去與現在都是一樣，每晨在三點前起床，從來不間。起床後，來一個冷水浴，便開始練馬工作。

老米來到香港馬會任練馬師，開始的時候，剛剛是廿二歲，為最年青之一位練馬師，在未到香港之前，他曾在廣州一家騎師學校，担任過教練，只是十九歲而已。（上）（曹翮）

七八—七九年度高價馬新評

張基

財源廣進快地出色 最佳路程千六公尺

財源廣進　栗色、雄性、五歲、高十五掌三、現居第一班、評一〇七分、隸陳繡嫻廐。

在紐西蘭有十七回上陣紀錄，戰績並非特別出色，來港後操練手法正常，第二次上陣時，即有接近演出，總數出賽九場，得兩贏兩位佳績。但所勝兩伕，姿態未算從容，顯示其質素並無出類拔萃之處，看季內一伕與頂班翹楚角逐，即告居於下風。

前速平常，但催騎下有頗佳反應，較上有硬功騎師執韁較合適，最佳出路，應為千六公尺，千四公尺亦可應付。新季內仍居頂班，論質已見飽和，即在最佳狀態上陣，亦無優勢可言，按理宜安排回降到較低班次方易為力。黏軟地可應付，但不及快地出色。

得勝邸跑短途較優 本季演出一放到底

得勝邸　棗色、雄性、四歲、高十五掌、現居第一班、評一〇六分、隸佐治摩亞廐。

在英國出賽廿一次之多，先後在五化郎三度報捷，其餘五次上名，路程亦為五化郎，足証為短跑專材。來港後早期操練悠閑，但進度尚屬不弱，首戰千四公尺落敗後，再爭一二三五公尺，即能在前段留位，僅以四分三馬位之差負於馬蹄金，較力已較來港前更進步，最後一戰短途，對手雖非易與輩，亦能一放到底。

來港前上陣次數較多，性能已有定型，除在最短途外，其餘各程上陣，威力已有所減。新季內處頂班，論質應居次要，但倘能專注短途發展，則會因同班短途馬不多，隨時能闖進前列，其動態宜多留意。

大領袖正宗長途材 處頂班論質不吃虧

大領袖　棗色、雄性、四歲、高十五掌三、現居第一班、評一〇五分、隸賓士廐。

來港前有十一次出賽紀錄，其中九次在十化郎上陣，演出水準尚穩。來港後五度出師，早期抱緩進態度，兩次參戰，都成押陣將軍，及至第三次上陣，賽前備戰已見加緊，在賽事中雖無硬拚決心，但最後一程如飛殺上，以一又四分一馬位之先爆出七十倍大冷門。最後一次爭二千公尺，再以輕鬆姿態建功，升進最高班次。

從去季五度上陣表現看，是為已定型之長途馬，由千八公尺以上均合腳法，處頂班內，論質未算吃虧，但幕後作風所及，必要有相當分頭，始有揸場價值了。

馬中龍第一班勉强 幕後人却鬥志高昂

馬中龍　灰色、雄性、五歲、高十五掌二、現居第一班、評一〇五分、隸米曲凡里廐。

在紐西蘭十四次上陣紀錄中，有兩贏三位成績，爛地特別擅合腳法。來港後出賽六場，因所隸馬房手法急進，初賽即在千四公尺取勝，姿態亦頗輕鬆。再戰一二三五公尺，亦能頗較佳後勁壓倒對手，但該賽勝來已較吃力。升進頂班後，再爭一六五〇公尺，在畢奇硬功策騎下，負於大成功三乘之多，其後三次上陣，未能再度入圍。

從走勢評價，前段速度並無過人之處，嚴格而言，千二公尺亦嫌緊迫，理想出路，為千四至千六公尺，遇場地變化時，千八公尺亦可扳到。論質處頂班已居次要，可取者為幕後鬥志激昂，苟非安排降回較低班次，仍有入圍機會。

好利前速慢後勁强 若降一級較易為力

好利　棗色、雄性、四歲、高十五掌二、現居第一班、評一〇四分、隸蘇芬諾夫廐。

在英國參戰九場，全部為十化郎以上長途賽事，先後兩捷及三度入圍，演出水準頗為穩定。在港出賽七場，初賽已跑得頗接近，再戰千四公尺，憑凌厲後勁闖入配腳，但第三次爭二〇五〇公尺，因場地變化關係，力拚下僅保季席。其後三度出師，因所選對手太强，始終未再上名，及至最後一戰千八公尺，起步即佔居前列，憑較佳後勁，奪得來港後首次勝利。

前速甚慢，走千六公尺以上方合腳法，理想路程內，亦不宜留得太後，蓋催騎下並非有特殊好反應之流。看上季表現，居頂班相當吃力，場地乾快而又負磅較輕時，始有入圍資格，能安排回降第二班較易為力。

雄霸慢地性能特佳 在第二班顯佔便宜

雄霸　栗色、雄性、四歲、高十五掌一、現居第二班、評一〇一分、隸蘇芬諾夫廐。

在法國上陣五場，均為九化郎以上長途賽，雖未為功，但有四出一季成績，其演出水準之穩可見。來港後早期隸羅拔萃廐，身型肥笨如牛，但初賽千四公尺已見接近，再爭千六公尺，幾度受阻後仍得第四。兩度出賽後，即轉到蘇廐豢練，經短短一週琢磨，即在千八公尺軟地賽事勝出。因負磅較重關係，旋即升上第一班。但在頂班兩度出賽，進度未能趕及，僅能在最後一戰趕入季席，至班次調整時重降第二班。

就去季表現看，有足夠在頂班可爭之質，處第二班顯佔其利，新季內由千六公尺以上，均有爭取揸賽格，回升頂班，時日問題耳。揸走軟慢場地，亦為此駒特性。

長勝雄師踏入下季 跑沙地必有好表現

長勝雄師　棕色、雄性、四歲、高十五掌三、現居第二班、評一〇一分、隸沈保廐。

在英國有十六次出賽經驗，先後三捷於六化郎，參與者多為高級獎金賽事，戰績相當不弱。但來港後上陣五場，且一度在一二三五公尺出擊，僅能保回季席，賽季結束前再出兩伕，演出一無是處，其表現不及來港前遠甚。攷其因由，所隸馬房豢練手法不無關係。

前速鋒利，但賽事中不宜過早出頭，所需路程，為千二公尺。論質處第二班已佔便宜，新季內如見狀態轉趨飽滿，應有較佳成績。沙地及軟路頗為合適，此點值得注意。

什錦盤

郭厩風頭亦勁 下季大開拳脚

△郭譽華馬房本來風頭甚勁，下季有意大開拳脚，但最近消息傳來有兩匹質新之高價馬易廐，就係頭獎，日前已轉入歐洪馬房。而個隻一馬當先就轉咗去鄭棣池馬房，咁樣睇嚟實力就減弱咗好多。

△已故大馬主崔治夫人，其遺產處理工作已告一段落，因此所遺兩匹馬，現亦定期開投，一為第三班的皇家權威，一為第四班的勇將軍，凡屬馬會會員均可參加競投，有關投標定下星期二（八月七日）正午十二時止截。

皇家權威為一九七七年度英國馬，五歲雄性，現列第三班，被評八十三分，出賽九次皆落第。

勇將軍為一九七五年度英國馬，六歲，雄性，現隸第四班，被評為五十三分，出賽以來曾勝冠軍四次，亞軍八次，季軍六次，落第廿二次。

上述兩駒現均隸蘇芬諾夫馬房，易主後，是否會轉廐，有待下回分解。

大頭蘇同呢係馬都合作咗好耐，而個隻勇將軍上季亦交得準，記得以前同主嘅再勝贏完又贏，如今崔治夫人已作古人，今次公開拍賣相信以勇將軍之號召力較强，且質素較新健康正常，投標價會較高。反而皇家權威因健康有過問題，脚患影響，雖然降至入第三班，但受歡迎之程度不及勇將軍。

簡元智有意思 申請做練馬師

△由於在本月中旬快活谷及沙田馬場跑道將開放，而操馬在十三號將正式開始，而大部份練馬師將在呢幾日會渡完假趕番嚟睇吓檔攤，馬圈又將呈現一片熱鬧氣氛。

△簡元智下季實行無得玩，據聞佢有意思轉行申請做副練馬師，希望馬圈尚可以保持得聯系，而本港出產之元老級騎師，簡元智可算為最遲掛馬靴之一個。

・馬前卒・

體育

宇宙隊首仗迎戰香港冠軍 第二仗由香港球星隊上陣

圈中人語

【昨午在十號風球高掛下，足總仍然如期舉行在利園酒店召開的記者招待會，報告兩屆北美聯賽盟主宇宙隊訪港事宜。但是因爲利園酒店停電，因此該記者招待會宣佈延至今日上午十一時，仍在利園酒店舉行。

足總原訂在昨午與代表宇宙隊接洽訪港賽程的日本京都公司董事嵐田三郎簽約，嵐田三郎在今日下午將離港，足總與他簽約祇能夠保證宇宙隊必須擁有碧根鮑華、基拿利亞、亞尼拔圖及尼斯堅四位國際球星一定隨隊及上陣比賽。

足總付予宇宙的條件是每場包銀三萬美元，另外招待食宿，而另外由一間商業機構送出一施樂盃予各隊角逐。

足總將在九月二十一及二十三日主辦宇宙隊訪港兩場，第一場在二十一日晚夜戰，訂名爲冠軍之役，派出本港聯賽冠軍精工迎戰宇宙隊，在九月二十三日的日波則是「明星大戰」，由本港球星隊對宇宙球星隊。

足總昨午未允透露邀請本港冠軍精工隊出戰宇宙的條件。（吾漢）

精工球將全部續約 來季又以强陣出賽

精工球員已全部續約，來季繼續以强陣出賽。精工外援森寶原本向會方要求加薪百分之卅，以應付其住所的加租，但班主黃創山堅拒其要求，僅答允調整波糧約百分之十五，而森寶亦同意會方的待遇，日前與卡鎬英、古廉權一齊動筆續約，而鋒將夏理士亦已由英國曼徹斯特市返港，今日獲黃創山約晤簽約。

由於球季將於九月一日開鑼，精工已恢復操練，球員戴維及林芳基因外遊未趕及歸隊。據精工秘書陳直康透露彼等將在本週內返港，在新球季中，精工陣容變動不大，僅李桂雄一人離隊轉投寶路華，上屆後備援將古廉權在今年九月起因居港七年期滿，獲足總視作本地球員。故精工有更有利條件，與友隊週旋。（藍天）

宇宙隊兩主將——碧根鮑華（左）與阿爾拔圖（中）右爲拳王克萊。

宇宙隊射手基拿利亞

歐洲各球隊多作季前熱身賽 利物浦拜仁慕尼黑俱能力戰下奏凱歌

【西德文珍格勒伯八月一日路透社電】英國聯賽冠軍利物浦今晚在此間的一場友誼賽以四比二擊敗歐洲聯誼盃冠軍，西德的保路西亞文珍格勒伯。

利物浦在上半場以二比一領先。

替利物浦建功，舒化及連尼替保路西亞入球。

【西德慕尼黑一日路透社電】西德的拜仁慕尼黑今晚在此間的一場足球友誼賽大勝歐洲盃盟主諾定咸森林隊五比零。

這間英國的球會在七擲烏龍而陷於窘境。

拜仁控制了中場，在廿五分鐘時再由列特美亞射成二比零。

下半場開賽僅兩分鐘由畢烈拿主射十二碼，替拜仁造成三比零領先優勢後，森林隊更注定無望扳平。

在五十分鐘替拜仁射入第四球，十八分鐘後，杜伯加射入最後一球。這支歐洲盃盟主若非英國國腳門將施路頓力挽狂瀾，可能敗得更慘。此外還有數支西德球隊在今晚作友誼賽，成績如下：

雲達和英國列斯聯零比零。

波琴和英國曼聯一比一（半場零比零）。

漢堡勝西班牙華倫西亞三比零（半場一比零）。（傑士）

籃球圈

香港籃球近期戰術 回到「防守與攻擊」階段

籃球戰術逐漸趨於防守化，這是最近舉辦的四角籃球邀請賽所獲得的印象。國際籃球教練裁判講習班前晚開課，美國歸主隊教練蘭迪偉圖講解籃球「防守」課程，對於破壞對賽球隊的攻勢也特別重視，反映出籃球演賽，不再强調「攻擊是最佳防守」的時期，重行返到「防守與攻擊」的階段。

從四角籃球邀請賽的四天賽期各隊表現，兩枝美國球隊歸主與猶臣漢爾大學，在防守方面顯得特別嚴密，而且防守的打法轉變得很快，球員發揮機動性的「變換防守法」，很迅速由「人盯人」轉變爲「二一二聯防」或「區域防守」，之間又變爲「一三一」的打法，在防守線上，經常以兩人鉗制對方控球的球員，另三個球員的補位，需要應付對方四個球員，當對賽球隊經傳球而改變了控球的球員，也迅速以兩人監視對方「控球在手」的球員，當然進攻的隊伍，盡力找尋防守球隊的漏洞，滲入取分，假如守方的組織能力嚴密……

籃球戰術趨向防守化，也可以看出進攻球隊的取分較以往更有把握，尤以身高手長的歐美籃球員，利用體力與技術爭取迫近籃下的機會而作近射，無可否認的，與籃筐的距離愈近，命中率也更高，馬蹄形的罰球區，也成爲防守的重鎮，採取守勢的時候，也極力阻止對方進入這地帶，盡力將進攻球隊迫到離籃較遠的區域投籃，在理論上，外圍投射的命中率，其得分把握遠不及近籃取分。籃球戰術的趨於着重防守，主要仍是破壞對方一次取分機會，己隊就獲得控球權，改守爲攻而取得兩分。

四角籃球邀請賽與國際籃球教練裁判講習班，已向本港愛好籃球的觀衆介紹了新戰術，由於防守的漸趨嚴密，進攻方式也有顯著改變，可惜，昨日因颱風「荷貝」襲港。籃球進攻戰術未能作有系統的介紹，但在球場上的演賽，雙中鋒的打法及組合進攻，已成爲針對防守戰術的重要攻擊方式。雖然，這些攻守方式對於本港球員來說，仍限於身型體力有些不能適應，籃球戰術的轉變……

吳偉文再論宇宙隊 踢法極度機動性

【本報訊】在美國參觀了多場宇宙隊比賽的吳偉文表示，目前紐約宇宙隊的最佳陣容是排四四二，門將一職已非土耳其的耶辛或加拿大的白蘭特（此兩人在港視播映宇宙對阿根廷國家隊及西德拜仁慕尼黑上陣），而是一位新近由西德羅致的門將，後防綫以巴西世界盃冠軍隊長阿爾拔圖任清道伕（穿五號球衣），右後衛（卅一號）摩里士是前山杜士球員，中堅（十五號）是荷蘭世盃國腳尼斯巴根，左後衛是巴西金髮國腳F馬連奴（三號），中場以碧根鮑華爲重心（六號），十三號的尼斯堅在右側，左側是八號的前紅星隊長波芝斯域，而美國本土球員戴維斯（十七號）是自由助守中場球員，前鋒綫有九號的義大利射手基拿利亞及七號的英國球星史剣域。

「吳飛」說：「除了基拿利亞外，其餘各人的踢法十分機動，活動範圍十分廣，碧根鮑華與阿爾拔圖就經常易位，F馬連奴名爲左後衛，實際是經常助攻的左翼出現，戴維斯就經常補他的位。」

吳偉文還透露了目前以二十五球高踞北美個人射球紀錄榜首的基拿利亞經已入籍美國，是以美國本土球員身份上陣，北美聯賽規定每隊比賽必須最少有兩位美國球員才合法，基拿利亞與戴維斯就是宇宙的兩位最佳本土球員，其餘本地球員還有賓多夫、科毛素、李維力等。而伊朗的後衛愛根德倫、阿根廷的加比里、葡萄牙辛年奴等都坐冷板櫈。

吳偉文謂，美國東岸尤其是新澤西的足球十分蓬勃，電視台除了播映北美聯賽外，也有英國足球及西德足球，而且在每場比賽的節目表上都有足球知識附註，因此青少年對足球知識的認識提高得很快。（傑士）

國際籃球裁判講習班于一日晚上在修頓室內場開課，閉班禮由湛兆霖太平紳士主持，圖爲全體學員等合照。

我男子排球隊今啓程赴美洲

【台北二日中央社電】中華民國男子排球代表隊，今天下午搭乘華航班機，前往中南美洲，展開六十七天與十六個國家地區的訪問比賽行程。

中華男子排球代表隊十五人，于五時四十分在中正國際機場啓程，行程中訪問的國家地區有瓜地馬拉、哥斯大黎加、巴拉圭、烏拉圭、秘魯、玻利維亞、多明尼加、哥倫比亞、厄瓜多爾、阿根廷、委內瑞拉、巴拿馬、海地、美國、並將訪問韓國、日本。

這次他們受到中南美國家邀請，除了參加在各國大城舉行的友誼賽之外，並將相互切磋球技，促進排球運動的發展，同時慰問海外僑胞，敦睦邦交。

體壇雜聞

駒騰決定放棄馬文拿 另與英國球將斟介

駒騰昨日接獲前卜公外援馬文拿來信後，決定放棄邀請其加盟，隨即寄出函件，與八名英國後衛球員斟介，希望從中物色適合者，出任駒騰「清道夫」位置。

駒騰秘書鍾煥明昨日透露，除了上週已去函由寶路華代表詹培忠推薦的四名英援聯絡外，會方已開出條件另行揀選了八名外援，希望其有駒騰滿意又急需任用的中堅，他們是前鋒卡路、荷比、後衛和杜、尼爾遜、韓安、伊利士、荷活、利夫、馬殊、菲晉士、史萬、山度士。

他表示，上述球員是可以自由轉會，故駒騰樂意聘用，但目前僅知悉彼等踢後衛，但能否出任中堅就在進一步接觸後才能有答案，不過會方是極希望儘快覓得外援，解決現時隊中的空缺。

他說，前欲羅致的中堅馬文拿，昨日來信謂可以在九月來港客串至明年三月，但提出條件是支付他在美國效力的哥倫比亞魔術球會二千美元的費用，作爲借讓球員的賠償，另來回機票，要超越去年投效卜公時的波糧（按馬文拿踢卜公會月薪約五千五百元），外加全電器化房屋一所及私家車代步，這些都是駒騰所不能接受的，故決定向英國增兵。

鍾煥明認爲除了物色洋將外，會方注重增强內部組織，擴大經費，希望獲得熱愛足球人士支持，這才能令增援計劃得以順利進行。（藍天）

世界盃冠亞軍赴日本表演 贊助商宣佈取消

【東京二日路透社電】日本足球總會今日在此間透露，日本較早時計劃邀請阿根廷、荷蘭兩支世界盃冠、亞軍隊伍來日本作一場去年世界盃決賽重演一事宣佈告吹。

該名日本足總發言人稱：導致贊助商取消該兩場賽事，主要是因爲阿根廷及荷蘭兩隊大部份球星不能隨隊來日本。因此，現時計劃改邀請阿根廷甲組的旋風球會與西班牙甲組勁旅華倫西亞兩隊分別於八月十日在大阪及八月十三日在東京比賽的。以代替阿根廷對荷蘭兩伕。

日本足總稱：此外，一支荷蘭乙組隊阿姆斯特丹將於八月十日對日本大學選手隊，及八月十三日對日本選手隊。

贊助商認爲，由於甘巴斯於去年六月六日的世界盃決賽，個人射入兩球，成爲阿根廷以三比一勝荷蘭的英雄，故此在此項重演世界盃賽一定要上陣。

但日本足總謂：甘巴斯爲華倫西亞主將，而華倫西亞在日本的對手之旋風隊，陣中有不少阿根廷世界盃球員如侯士文、前世界盃球員加里士高沙、柏迪沙及巴炳頓。

贊助此項日本「一九七九世界足球賽」的公司爲日本東京一家電視台，慶祝該公司十五週年台慶的。（一葦）

「少林軍」下週起 每日操兩課

【本報訊】根據南華教練吳偉文昨日透露，該隊在下星期開始將會晨操晚練，日練兩課，積極做好準備，以便以較佳的狀態在十日出發赴台比賽，與正考驗本身的實力。

吳偉文表示，本港球員一向不習慣每日兩課的操練，但是他相信在經過一段時間後不……

愉園中場球員鄧錦添 以借用式轉會加山

愉園中場球員鄧錦添，獲會方以借用形式轉會加山。

鄧錦添在較早時有意投效寶路華，但愉園在上屆季尾時已同意加山的要求，讓鄧錦添在來居效力加山，故在會方的立場下，鄧錦添已正式加盟加山。

愉園對此名擅踢中場的新秀，顯得相當重視，並與加山訂下協議，鄧錦添和加山已簽定兩年合約，但中途若遭加山棄用，則必需重返愉園踢波。

據愉園教練梁子明透露，愉園在新球季人腳變動不大，鄧錦添的離隊不會造成影響，會方亦非强硬限制他轉會寶路華，問題是加山較寶路華先與會方聯繫，故情理方面鄧錦添應向加山有所交代。

加山卻羅致的一名外援迄今尚未將簽約書……合約內容，故暫時加山仍未決定實際聘用的外援人選。（藍天）

夏令七人賽冠軍 穗成返國訪問 將作三場比賽

【本報訊】穗成隊挾夏令盃七人足球淘汰賽冠軍及聯賽亞軍之餘威，原班人馬定于今日下午三時卅分，由總領隊盧光磊及領隊鄭池親自率領乘搭中華航機返國訪問，爲時約一星期作三場比賽後，並定于九日返回本港。

據悉：穗成今次回國訪問，明日往慈湖謁已故蔣總統並往石門水庫參觀，四日參觀芝蔴城及拜會僑委會與奧林匹克體育會，隨即在台北比賽一場，七日再前往台南比賽一場，八日自由活動，九日返回本港。茲將該隊今日返國職球員名單列后：

總領隊盧光磊，領隊鄭池，副林鹹勝，顧問羅北、黃志强、林原，江，總務盧鐵珊，秘書潘有江，財政潘炳恒，教練曾福初，管理盧炳生，隊長龍志成，球員余健祥、葉志强、李龍國、岑志强、林守焯、曾錫昌、曾應全、岑志才、羅林春樹、徐國安、羅國華、梁傑棠、黃志華、林煥雲。（草猛仔）

英國脚曉士 轉投狼隊

【倫敦一日法新社電】距離新球季的揭鑼祇有兩個星期，此間的足球員轉會市場還是生意滔滔，英國國家隊隊長曉士及國腳法蘭納根都在今日轉換了球會。

利物浦及英國國腳後衛曉士在接近收山之年轉投另一間甲組會狼隊，該隊立即任命他爲隊長，他的轉會費是出人……

西聯下週末戰小聯 再港總

【本報訊】西聯隊與港小總定於下週一（星期六）在修頓球場再作一場小球賽。

西聯隊以本港外籍甲組球員組成，如威廉士、森寶、麥司利、麥菲利、戴歷等人，日前西聯隊在修頓場與港小總友賽，以零比一見負，……事件，可見戰況激烈，西聯隊心有不忿，再約戰港小總於下週一再賽，以報一箭之仇。（一葦）

如蒙惠刊本報廣告 日晚

請電 H 三七九三〇七或三二五四九五洽

九龍中醫學院

招收 一年基礎班 二年高級班 三年醫師班 脉學班 針灸日班 各班男女學員

九月十七日開課

增設 針灸專科夜班 敦聘針灸名家 丁泊老師教導

本學院由九龍中醫師公會創立，直接由理監事會督導，故師資與教材均經嚴格審定，使學員皆能學以致用，自置彌敦道分院，擴建落成，教室新靜，設備舒適，冷氣悠和，今期特增設針灸專科夜班，敦聘針灸名家丁泊老師，針灸經驗相當豐富，曾在德國各大醫院，担任針灸顧問多年，融滙中西學術精華，採長補短，教法新穎，並有幻燈片示範，純爲發揚針灸而教育，修業一年，半年授課，半年臨床實習，期滿考驗成績合格，發給文憑，晚間上課，餘額有限，報名從速，今屆委任蘇二天老師爲院長，各班報名人數激增，希各班男女學員注意。

院長 蘇二天　副院長 沈餘生 劉方濟　教務長 吳奕本　灸日班教授 黃益民　脈學班主任 蘇二天

九龍新填地街一五九號二樓 電話：③八四六八〇四 ③三〇一四二二一 分院：彌敦道三百號華豐大廈三樓E座

工商晚報 分類廣告 銷數廣 效力大 收費廉

每段大字四個，小字三十四個，每天二元，（日晚聯刊，每天四元），醫藥類每天三元，不折不扣，以四段爲限（聯刊不在此限）。

涉及法律性廣告，請携同身份証

洽刊處
（一）中區辦事處利源東街八號地下 電話：二式五四九五・二式壹式三八
（二）灣仔分域街十八號本館廣告部 電話：二七九三零七・二八零七零八
（三）彌敦道壹零零號東英大廈式零壹室生記租務處
（四）旺角荔枝角道廿二號東興大厦生記租務處
（五）油麻地上海街三壹九號老貴公司
（六）九龍城周生生珠寶金行有限公司（太子道四三式號）
（七）青山道周生生珠寶金行有限公司（青山道三式六號）
（八）油麻地周生生珠寶金行有限公司（彌敦道二式一號）
（九）旺角周生生珠寶金行有限公司（彌敦道七零七號）
（十）深水埗周生生珠寶金行有限公司（大埔道四十七號）
（十一）紅磡周生生珠寶金行有限公司（蕪湖街九十九號）
（十二）佐敦道周生生珠寶金行有限公司（佐敦道三十七號L）
（十三）荃灣周生生珠寶金行有限公司（荃灣青山道一九九五號C）
（十四）元朗周生生珠寶金行有限公司（元朗青山道八十七號）
（十五）九龍彌敦道一〇〇號東英大厦台灣民生物產有限公司
（十六）北角英皇道壹三五至壹四三號民眾大厦台灣民生物產有限公司
（十七）荃灣新區第二十六座十七號中華商行

租售
旺舖租售 大埔道260呎可建閣 租2200特平賣 晚九時後電K四二六七七六蘇
唐樓平售 土瓜灣區可入住連裝修 有租約特平搵免 晚九時電K四二六七七六蘇

招租
新商業樓 即租東美大廈高層面海2400至4700呎 電話：二八叁叁壹壹劉小姐洽⑤

商業
聯中搬運公司 提防假冒 代理地庭樓宇寫字 5·635157(5線) 5·627922(日夜) 九龍 3·632345 3·333532
潔臘清打 地板 水晶超群 ⑤471633

待聘
專門報稅做數

醫藥
苗樂天 醫精
痔 立止痔血脫肛 無痛新法
（醫法獨到·保證滿意）

恤苦憐貧 請捐公益金

捐血救人 請到夏愨道香港紅十字會總部 二十五人以上參加可派流動隊前往 辦理電話：二八二〇二壹

貴精不貴多 香港家庭計劃指導會

珍格勃伯。利物浦在上半場以二比一領先。

盟主諾定咸森林隊五比零。

風後市勢疲弱 指數挫九點餘

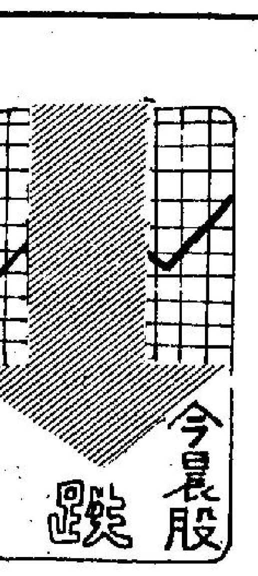

因颱風休息一日之後，股市今晨，可能買家尚未解除對風的心理怯意，致交投及成價都見低落。開市之初，買家落行極爲散慢，僅數藍籌股份表現較好，但成價則僅見企於週三的收市價而已，隨後在買賣雙方都見觀望之下，交投保持，由於買家意與較低落，賣盤隨之而出現，追使大部份股份都見低落三數價位，中段指數見挫三點餘，中段後，市況仍難有轉變，且一般股份都見偏軟，十二時後，少量買家落行扯進，故若干股份升強一價位左右，直至收市，市況仍見處於平淡歇順之中。

十一時恒生指數報六一三·一一，較週三的六一六·六三低·五二。

風後晨市的轉順，市內人士認爲主要是買家轉向觀望，而且今日爲週五，今後有兩天的休市，下週的市況將如何變化，則目前難以預知，而本週市況變化很大，大上大落之中的股市，將於下週如何變化，卻是很難預料，爲免遭受期的損失，一般短期線客及炒家顯然不願在此時落行。故此晨市顯得平淡而上歇順。

據市內資深的經紀說，當前股市，反覆將是在所難免，而且在短綫客較活躍的情下，交投可望增進，但成價則似乎難以扶搖直上，而近日市況所見，炒家雲集，最顯而易見的是置地認股權及債券的受歡迎可見，不過，在若干樂觀的人士支持下，市況將仍可望有所進展。尤其是一般市內人，認爲散戶已落行，而一般戶在進行炒造之下，市況是會較爲活躍的。現時的問題是，指數將會到達何一水平？則有待証實了。

在今晨的交投中，滙豐由十三元七角低至十三元六角收市。平上日收市價，怡和初成十二元三角，收市成十二元一，跌兩角，置地由九元八五低至九元半，低兩角半，和黃成五元三角，低五仙，港燈成四元九五，較週三低一價位。

恒生中午指數
六〇七·四一
跌九·二二

遠東中午指數
二八二五·四〇
跌五〇·一一

金銀綜合指數
五二〇·五四
跌五·三三

金指數
五三〇·九九
跌六·三八

銀指數
五四八·五一
跌二·八三

上午交投總額

香港：	10,660,000元
九龍：	160,000元
遠東：	24,750,000元
金銀：	21,490,000元

基金會十月初會議 研究以國際新資產 取代現時剩餘美元

【華盛頓二日美聯社電】國際貨幣基金希望在明年完成計劃，使會員國將不需要的美元兌換一種由美國政府證券支持的國際新資產。

國際貨幣基金官員相信，七月二日至五日在南斯拉夫伯爾格來德舉行的會議上，包括美國的一百三十八個會員國，極有可能會在原則上同意設立所謂替代帳戶的計劃。

倘獲同意，基金職員便可作出詳細計劃，以便在四月的臨時委員會會議中通過。由於美國參與是項計劃可能需要國會的批准，故美國的最後參與，仍需一段時間。

目前尚未決定兌換美元的數目，但倘此計劃能實行，數目需以十億元計。帳戶將無最高限額，使存款可隨時間增加。

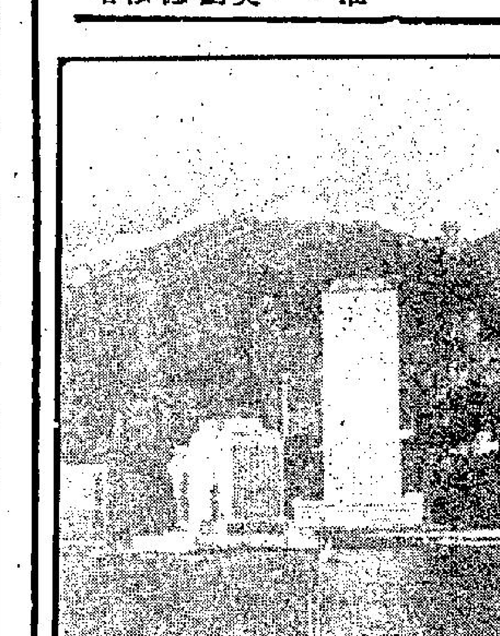

△國際貨幣基金組織

基金會第卅六次賣金中標名單公佈 下次拍賣定九月五日

第卅六期拍賣黃金結果：共售四十四萬四千安士，售價由二八八點九五至二九一點〇七元（上期二八一點〇六至二八一點八七元），平均每安士售價二八九點五九元（上期二八一點五六元），落標總額一百一十三萬八千八百安士（上期一百五十一萬八千八百安士），中標名單包括：紐約雅倫公司；瑞士露爾銀行；西德捷能大諾威銀行；加拿大銀行及其盧森堡及新加坡分行；西德第古沙公司；倫敦打比公司；西德銀行；倫敦魯臣馬非司；倫敦蒙特嬌公司；美國北美金幣公司；瑞士銀行；瑞士信貸銀行；瑞士聯合銀行。下期拍賣定於九月五日舉行。

滙豐銀行集團成員之一 中東英國銀行 巴林分行開幕

【倫敦八月二日法新社電】香港銀行集團成員之一的中東英國銀行今日宣稱，在巴林的分行開幕。

該新分行的營業與在巴林發展已久的中東英國商業銀行分開。

此外，該分行的活動亦與本港上海滙豐銀行三年前在該地開設的分行各自獨立。

倫敦期貨行情（八月二日）

商品	收市買賣價
三個月期銅	840·50／841·00
三個月期白銀	405·50／406·00
可可（九月份）	1361·00／1362·00
咖啡（九月份）	1719·00／1720·00
糖（十月份）	104·95／105·00
橡膠（十／十二月份）	59·30／59·50

·新鴻基億利商品有限公司提供·

六月份港經濟狀況

單位：億元	七八年六月	七九年五月	七九年六月	增減% 七九年六月對七八年六月	七九年六月對七九年五月
出口	三·三三九	四·五五二	四·五四〇	加三三·六	加〇·八
轉口	一·〇七三	一·六五六	一·七四五	加六二·六	加五·四
總出口	四·四〇九	六·二〇八	六·三三五	加四三·七	加二·一
入口	四·一〇五	六·八八四	六·九六五	加三六·七	加一·二

本港六月出口貨品總值四十五億九千萬元，較去年六月增長百分之卅七點六（比五月增百分之零點八）；轉口十七億四千五百萬元，升百分之六十二點六（比五月增百分之五點四）；入口六十九億六千五百萬元，增百分之卅六點四（比五月增百分之一點二）。六月有形貿易赤字爲六億三千萬元，五月份則爲六億七千六百萬元，而去年六月爲六億九千六百萬元。由四月至六月之過去三個月，出口總值爲一百卅二億九千八百萬元，與去年同期比較增百分之卅六點二；轉口四十九億八千九百萬元，增百分之五十二，入口二百零九億六千七百萬元，增百分之卅八點一。由一月至六月之過去六個月，出口總值爲二百三十四億一千四百萬元，與去年同期比較，增百分之三十四，轉口九十一億九千七百萬元，增百分之五十五點一，入口三百八十五億二千六百萬元，增元。

萬元，與對上一期比較，增百分之二十七點一；轉口一百六十四億六千五百萬元，增百分之四十七點七，入口七百三十三億二千七百萬元，增百分之三十七。七九年上半年外貿赤字爲五十九億一千五百萬元，而去年同期則爲四十八億五千八百萬元。

六月份物價上升

政府甲、乙兩類消費物價指數去月分別爲一三七及一三八點，較五月份各升一點，與去年同期比較，兩類指數分別上升百分之十二點二九及十二點一九。燃料、電費、交通及車輛、食物等開支增加，是指數上升主因。恒生消費物價指數亦升一點六九，達一三六點二五（較七八年六月增加百分之十二點八），主要是肉類燃料、食物及服務費用支增加。

四月份政府收支

政府現財政年度第一個月總開支爲七億二千六百萬美元，較去年四月增加百分之三十六（三月則爲十八億七千九百九十萬元），總收入爲九億九千五百七十萬元，增百分之廿四點五（三月爲十二億四千八百八十萬元），即盈餘二億六千九百五十萬元（三月則出現赤字六億三千一百一十萬元），去年四月則有盈餘二億六千六百二十萬元。

加强生產力中心發展 港督會同行政局 全權管理該中心

【本報訊】爲加强生產力促進局爲展，以便對公衆利益作出更多貢獻，總督會同行政局將全權管理該局，制定辦理方針。

憲報今晨公佈：授權總督會同行政局以書面向生產力促進局發出指示，並規定該局必須遵照辦理；

將生產力促進中心之首席行政人員，即該中心之執行董事列爲執行委員會之成員，因該委員會乃負責管理生產力促進中心者。

快餐店多一間 麥當奴有勁敵

一間快餐店將於本美開業，使本港快餐業增添新的競爭者。

這間名爲堡加敬快餐店的總店在美國邁亞美，以售賣漢堡飽馳名，在本港的第一間分店位於中區。

它在本港的分店，是堡加敬第二千五百間，規模是僅次於另一間港國快餐店麥當奴。

據該公司發言人稱，爲了推展營業，首要是加強這間快餐店在本港的知名度，預算直至下年底在宣傳上將花費一百五十萬元。

該公司發言人又稱，堡加敬在中區的分店以年齡在十六歲至三十歲的顧客爲主。

堡加敬計劃在五年內在本港開設十間分店，投資額約四千萬元。

泰國首七月米出口 增至百四十九萬噸

泰國外貿部一位人士稱，今年七月份泰米出口量，由二十五萬六千六百五十八噸，升至二十八萬〇六百八十六噸，而去年七月份的出口量，則爲七萬六千四百七十三噸。首七個月內，泰米的出口量，爲一百四十九萬噸，去年同期，則爲九十二萬二千三百六十九噸。

美製造商要求限制 港皮衣業面臨困境

香港的皮衣製造業面臨困境，據悉，美國皮衣廠商會及皮衣業工會已要求美國國際貿易委員會，對皮衣施行入口配額及徵收更高的關稅。

本港製皮衣主要出口市場爲美國及歐洲，尤以美國爲最大銷場，據統計，在去年美國入口的皮衣總值三億一千八百三十萬美元當中，本港的皮衣便佔了約三分之一，價值一億零五百萬元，其餘分別由南韓、台灣、阿根廷、烏拉圭及墨西哥等地區輸入。如果美國施行限額進口，對本港的皮衣業將打擊甚大。本港的皮衣製造業，由於連續五年旺銷，業績逐年遞增，皮衣製造廠已增加至一百多家，且多設備新穎機器。歷年出口美國均不受限制，並無任何約束，故該業發展一日千里。加以本港製皮衣技工工藝精良，並肯在款式上多動腦筋，而價錢較美國製造的廉宜達百分之五十，故甚獲當地人士歡迎，不論男裝或女裝的長、短大衣均甚暢銷。

據該業人士指出：目前美國施行皮衣入口限額及征收高關稅仍在建議階段。美國國際貿易委員會對保障其國內皮衣工業的要求須有六個月時間作詳細考慮，然後始向美國政府提出具體建議。故此，須待明年中才有所決定，在明年春季之前，當不會受到影響。不過，該業人士已抱隱憂，多家本來已準備擴充廠房設備的皮衣製造廠，決已定暫緩擴充，靜待事態發展，一方面準備提前生產，爭取美國方面訂單，及早付運，冀獲更佳出口業績，以便一旦實施配額限制時，能按照實銷業績多分配額，基於上述競爭情況，該業小型廠家，已感前路彷徨。

皮衣本銷現仍在淡季中，甚多皮衣廠仍未正式開工，據指出，該業旺季係由八月至翌年二月左右，每年旺淡季各半，在淡季期中，製皮衣業技工多轉往其他製衣業工作，待皮衣旺季在本來臨始返身崗位，回頂半年皮費，該業實不易爲。

倫敦歐洲美元利率

	出價	入價
隔晚	三一又一六分九	三一又一六分七
週一至週二	一〇又八分七	一〇又四分三
七日定期通知	一〇又一六分一五	一〇又一六分一三
一個月	一一	一〇又八分七
二個月	一一又八分一	一一
三個月	一一又一六分三	一一又一六分一
六個月	一一又一六分三	一一又一六分一
九個月	一〇又一六分一五	一〇又一六分一三
一年	一〇又一六分一三	一〇又一六分一一
三年	一〇又四分一	一〇又八分一
五年	一〇又八分一	一〇

（新鴻基証券提供）

工商晚報今晨股市報價表

類別	股票	最高價	最低價	收市價
銀行類	滙豐銀行	13.70	13.60	13.60
	大華銀行			
	友聯銀行			
	恒生銀行			31.00
	海外信託銀行			3.35
	東亞銀行			
公用類	九龍電燈			23.10
	九龍巴士	4.775	4.75	4.75
	中華巴士			
	中華煤氣			22.50
	油蔴地小輪	37.50	30.50	37.50
	香港電燈	5.05	4.95	4.95
	香港隧道			9.20
	地下鐵路債券			
	電話公司			25.20
倉塢類	九龍倉	38.50	33.00	33.00
	九倉債券			
	九倉七厘七五債券			
	九倉認股權証	126.00	124.00	124.00
	安全貨倉			
	均益倉			33.75
	中華造船廠			
	亞洲航業	6.15	6.10	6.10
	東方貨櫃	3.05	3.025	3.025
	寶福			
	信德船務			
	興富			
	新海康			
	會德豐船務（A）			
	會德豐船務（B）			
	萬邦航業			
	萬寶航業			
	隆達航業			
	聯光航業			
工商投資類	和記黃埔	5.50	5.30	5.30
	和黃優先			
	怡和公司	12.30	12.10	12.10
	會德豐（A）	3.60	3.50	3.525
	會德豐（B）			
	太古洋行（A）	8.40	8.30	8.30
	太古洋行（B）			
	仁孚			
	立興			
	永安人壽			
	和寶			
	茂昌眼鏡			
	怡和債券			
	怡和實業			
	邵氏公司			4.25
	建生			
	萬邦投資			
	星島報業			
	南華早報			
	聯邦（A）			
	聯邦（B）			
	王集團			
	紅寶石			
	菲立斯			0.15
	莊士集團			
	港機工程			
	港九工商企業			
	英之傑			
	森那美			
	碧瑤金礦			
	寶光			
	橡膠信託			
	太平洋証券			
	亞洲保險			
	怡和証券			8.15
	香港財務			
	香通東方			
	美迪臣証券			
	新鴻基証券	2.45	2.425	2.45
	隆豐投資			
	怡和信券			69.50
	聯合企業			
	置地債券	67%	66.5%	67%
	置地股權	5.55	5.25	5.35
地產類	置地公司	9.85	9.50	9.55
	新世界發展	2.725	2.625	2.65
	太古地產			3.775
	大昌地產	1.96	1.90	1.90
	大生地產	1.55	1.54	1.54
	大寶地產			
	力士地產			
	太古昌發展			
	永泰建業	4.45	4.425	4.425
	永昌盛			
	永港利企業			
	裕興			
	四海地產			
	合和地產	6.20	6.15	6.15
	和記地產			11.50
	自由發展			
	志正國際			
	昌生興業			
	兆安地產			
	兆景祥			
	長江實業	13.50	13.30	13.30
	利安地產			

類別	股票	最高價	最低價	收市價
地產類	利豐地產			
	利興發展	1.16	1.14	1.14
	世界發展			
	好世界投資			
	香江物業投資			
	亨隆地產	1.77	1.73	1.73
	明輝發展	0.78	0.76	0.76
	龍珠島			
	金山地產			
	金關發展			
	金祐地產			
	美漢企業			
	啓德置業			
	啓明建業			
	財務地產			
	新鴻基地產			11.10
	協成行			
	新安置業			
	嘉年地產			
	恒生工業地產			
	恒隆地產	6.75	6.65	6.65
	莊士發展			
	城都地產			
	南太平洋			
	海南發展			
	萬生			
	國大地產			
	國際實業			
	華光地產	1.10	1.07	1.08
	華信地產			
	華美置業			
	華廈置業			
	銓利置業			
	博富臨			
	富輝企業			
	嘉葯地產			
	建煌新記	0.91	0.88	0.88
	夏利文			
	夏利來置業			
	廖創興			1.72
	順福企業			
	捷聯企業			2.30
	統一機構			
	漢國			
	遠東發展			1.80
	泰盛發展	1.30	1.27	1.27
	信託公司（A）	3.70	3.65	3.70
	信託公司（B）			
	聯益發展			
	聯興盛發展			
	廣聯企業			
	偉華企業			
	偉益置業			
	橫濱置地			
	鷹君			5.05
建築類	大新公和			
	安達臣集團			3.90
	寶洲英坭			40.50
	保華			
	新八			1.35
	海港工程			
	熊谷組			
	信昌			
製衣類	安泰毛織			
	長江製衣			
	怡南			
	南聯實業			3.15
	南聯和記			
	南豐紗廠			
	南洋紗廠			
	南海紗廠			
	裕泰針織			
	偉善美製衣			
	會德豐紗廠			
	新馬製衣			
	梅偵尼			
	麗新製衣			
	鱷魚恤	2.55	2.50	2.55
酒店類	大酒店			13.50
	山帝國酒店			
	永高酒店			
	百樂酒店			1.66
	美麗華酒店			
	海港公司			
	凱聯酒店			3.10
	城市酒店			
百貨及其他	大利			
	永安公司			4.25
	先施公司			
	周生生			
	瑞興公司			
	連卡佛（A）			7.05
	生力啤			
	聯合汽水			
	屈臣氏	5.95	5.30	5.30
	淘化大同			
	九燈股權			
	泰盛股權			
	置地債券			
	置地認股權証			

昨漲幅最大股份（收市價以遠東會爲標準）

股票	前收市價	昨收市價	百分率
恒生工業	0.32	0.35	9.38
萬生	0.26	0.28	7.69
合和實業	5.65	6.05	7.08
置地認股權証	5.10	5.45	6.86
南聯實業	2.95	3.15	6.78
新世界	2.525	2.675	5.94
九龍倉	37.25	39.00	4.70
恒隆	6.40	6.70	4.69
建煌新記	0.87	0.91	4.60
捷聯企業	2.25	2.35	4.44

昨跌幅最大股份

股票	前收市價	昨收市價	百分率
八佰實業	1.40	1.30	7.14
橫濱置地	0.30	0.28	6.67
志正國際	1.46	1.40	4.11
星港地產	0.25	0.24	4.00
利豐	0.89	0.86	3.37
博富臨	1.24	1.20	3.23
英之傑	2.00	1.94	3.00
信德企業	2.05	2.00	2.44
兆安地產	1.55	1.53	1.29
夏利文	0.78	0.77	1.28

昨成交最多股份

股票	股數
新世界發展	4,112,600
置地公司	2,645,278
大昌地產	2,368,000
置地認股權証	1,749,241
華光地產	1,461,000
和記黃埔	1,111,685
港燈集團	731,998
新鴻基証券	644,000
會德豐Ⓐ	621,726
建煌	612,000

通貨膨脹貨幣跌 黃金成爲搶手貨

【紐約二日美聯社電】曾經用來訂定幣值的黃金，已轉變爲一種價格最反覆不定的物品，在關乎世界經濟好景或黯淡的最新消息影響下，金價便會大幅起跌。

金價在星期二及三急劇下降，紐約金市星期三收市金價爲二九〇點三五美元，下跌六點三五美元。

倫敦方面，星期二日金價爲二九〇點二五美元，下跌八點二五美元，蘇黎世金市在星期收市時，金價下跌至二九六點六二五美元。

這些金價是從金價最高紀錄一路下跌至此水平。剛在上星期金價攀升至新高點，倫敦一日收市價爲三〇六點二五美元，而最高交投價位達三〇七點三七五美元。

華爾街一間投資公司主管辛基雅表示：黃金是反映國際憂慮的鏡子，而這些憂慮已隨著奧加獲委任爲美國聯邦儲備局局長而有下降的趨勢。

奧加曾宣稱會對抗通貨膨脹及以嚴緊的貨幣政策來鞏衛美元。

一些認爲貨幣價值會因通貨膨脹及其它問題影響而下跌的投資者，把金市視爲投資天堂，但投資黃金並不能賺取利息，除非投資者認爲金價會上升。

紐約一名黃金市分析家說，金價衝破三百美元大關，部份原是投資客認爲卡特政府茫無生氣，缺乏幹能人。而自奧加獲任爲儲備局長後，以他對通貨膨脹的強硬評論，令人對通貨膨脹會增強的估計有所改變。金價將會跌回約二百美元。

辛基雅星期三表示：預料金價會再次上升可能達四百美元或更多，但金市將會較前較爲反覆出現大起大跌情況。

自美國政府在一九七三年底解除金價控制後，金價在近年間已反覆不定，金價曾由五十美元以下迅速攀升至一百美元，然後又下跌，重新開始逐步上升。

金價的上升在一九七四年八月開始轉趨急劇，因當時的福特總統簽訂一法案，准許美國人購買黃金，就在新法案生效之前，金價由一百五十美元之間開始急劇上升，到一九七四年底升至接近二百美元。

但金價隨即下瀉，在一九七六年八月下跌至一〇四美元，不過金價隨後又再次上升，經過多次起跌，在一九七八年七月廿八日打破二百美元大關，然後在不足一年的時間內，便攀升至三百美元。

美英股市 躭心衰退惡化 美股牛皮低順

【紐約二日美聯社電】股市星期四價位無多大變化，投資人士對衰退惡化和美國貿易赤字增加仍持觀望態度。

杜鍾斯指數開市初期呈現下跌，但到下午再回升不足一點，到收市前半小時下跌將近兩點。

卡特政府的經濟預測顯示政府預料美國的經濟衰退比以前所預期的更爲嚴重。八零年時的通膨和就業率均比預料爲高。商業部稱，美國商品對外貿易赤字第二季增加至七十八億四千萬美元，第一季時爲六十一億美元。造成此現象主要是油價高昂和進口更多小型汽車。

【倫敦二日合衆國際社電】倫敦股市交投平淡，價位上落不大，金融指數收市爲四五五點七，下跌一點一。

美國股票走勢指數

【紐約二日美聯社電】美國股票指數走勢：

種類	開市	收市	前市收市比較
工業股	八五〇·〇九	八四七·九五	跌二·三九
運輸股	二五六·九六	二五六·三三	跌〇·三九
公共股	一〇八·四六	一〇八·一五	跌〇·三四
普通股	三〇二·九五	三〇二·一八	跌〇·七五

上午金融行情表 八月三日

銀行同業拆息　九厘半

（九九K金價）（去息5·30元）
開市1763·0　收市1766·9
最高1768·0　最低1758·0

（美鈔）		（美電）	
最高	5·143	最高	5·152
最低	5·138	最低	5·147

（歐洲金價）
倫敦（每安）291·50美元（升1·40）
瑞士（每安）292·25美元（升2·25）
巴黎（每安）306·53美元（跌2·30）

（英鎊）
倫敦轉讓鎊2·2685美元（縮0·0025）
美告老士鎊2·2700美元（縮0·0050）

（雜幣）

日元（每萬計）	236·00
新台幣（每千計）	134·50
菲幣（每百計）	63·00
新加坡大紙（每元計）	2·44
西德馬克（每百計）	275·00
法國法郎（每百計）	118·00
瑞士法郎（每百計）	308·00
荷蘭（每百計）	255·00
加拿大紙（每元計）	4·45
澳洲元（每元計）	5·80
正鎊（每鎊計）	11·90
葡幣（每元計）	0·98
人民幣外匯牌價	29·82

港幣匯率指數：（昨日）88·30升0·30

英美加黃金期貨

加拿大溫尼伯黃金週四期貨收盤：（十月份）
290·00美元（跌6·30）
美國紐約週四收市價（十二月份）
295·50美元（跌5·40美元）
倫敦金價收市後掛牌：
×週四每安士買入價 ×週四每安士賣出價
286·00美元 286·50美元
（跌3·05美元） （跌3·40美元）

外圍金市走勢閃縮 港金續跌二十多元

【本報訊】週四外圍金價走勢見反覆，早市倫敦金價見升，但收市前賣盤湧現，而在加拿大及紐約金市均急挫。主要爲美元在西歐外滙市場反覆。而國際貨幣基金會今次賣金之反應平平，平均價在每安士二八九·〇美元左右，極引起市場敏感人士之拋售，及後雖有見低吸納，市軌仍反應之中偏軟。

本港金市，昨日因颱風影響而停市，前市尾盤爲一七九〇·〇，今晨開市報一七六三·〇，比前市低開廿七元，最高成一七六八·〇，最低成一七五八·〇，息價訂去息五·三元，上牌現貨交收共三千五百兩，公價定一七六七·五。收市價比前市跌二三·一元。今晨港金走勢亦飄忽，但見低吸納者衆，收市仍比前市跌廿多元。

週四外圍行情，金價方面：倫敦報二九一·五〇美元。（昇一·四〇美元）瑞士入價報二九一·二五美元，出價報二九二·二五美元（昇二·二五美元）。巴黎報三〇六·五三美元（跌二·三〇美元）。加拿大期貨報二九〇·〇〇美元（跌六·三〇美元）。美國告老士報二·二七〇〇美元（縮〇·〇〇五〇美元）。倫敦轉讓鎊報二·二六八五美元（縮〇·〇〇二五美元）。

美鈔受港元扳昇影響，今晨急跌。大鈔報五·一四三，七鈔報五·一三八。美電最高報五·一五二，最低報五·一四七。

幣報：日元報二三六·〇，細紙報二三五·〇。新台幣報一三四·五〇。西德馬克報二七五·〇。法國法郎報一一八·〇。瑞士法郎報三〇八·〇。

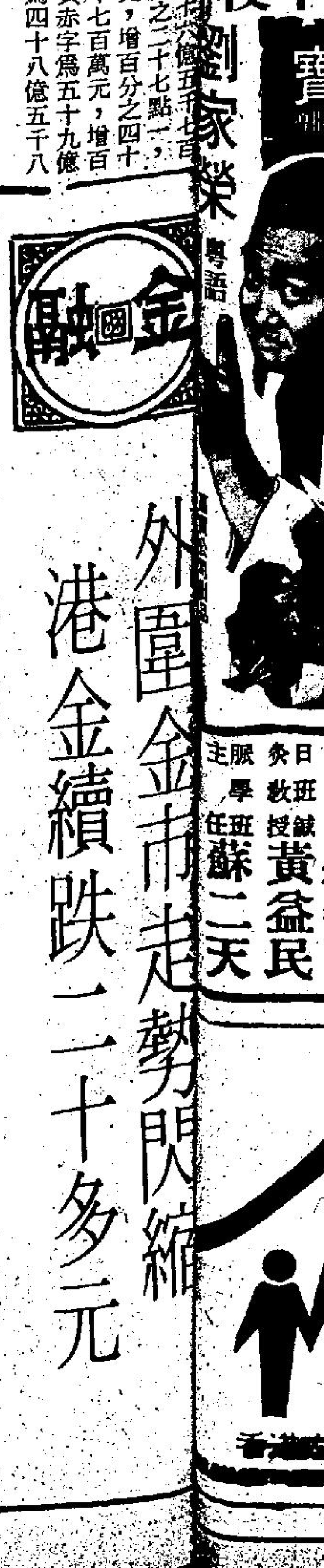

美衆院撥款小組委會
批准逾千億元國防案
美駐韓戰鬥部隊
維持三萬一千人

【華盛頓二日美聯社電】衆議院撥款小組委員會週二宣佈，該會已批准一項一千二百七十四億美元國防議案，維持三萬一千名美國戰鬥部隊在南韓。

該小組委員會說，該議案較卡特總統所提出的少二十億美元，雖然它包括一項較早時已爲卡特否決的五億元核子航空母艦撥款。

爲儘速履行卡特延遲自南韓撤出其地面部隊的決定，該會的議案將撥款予卡特曾決定於明年撤出的六千三百名軍人。

同時，該議案將取消進一步撤出地面部隊的軍事練習計劃。

由於新的估計，北韓已增加其軍事力量，卡特於上月將美國地面部隊撤出南韓的計劃延期五年。

議案亦連續與卡特作對，通過撥出二十一億美元供一艘核子航空母艦之用，而非卡特所要求的十六億較小的柴油推動母艦。

美國會委會通過
批准收容難民
每年爲數五萬
緊急時期可容更多

【華盛頓二日路透社電】美國會一個小組委會今日通過法例批准每年五萬名難民進入美國，在緊急時則收容更多。

此法例經由參議院司法部難民小組委會通過，將撥出五億美元安頓難民，及在法案實行兩年間，供應難民經濟及醫療上的援助。

此外，另將撥出二億美元在衛生，教育及福利部門成立一個新的辦事處，處理安頓難民計劃。

布列辛斯基警告蘇聯
不要干預他國政治動亂
並謂美加强中東軍力

【華盛頓三日合衆國際社電】國家安全顧問布列辛斯基間接警告蘇俄，不得干預其他國家的政治變亂，他星期四日說，美國正在增强在中東的盛產石油地區的軍力，以保障其安全。

布列辛斯基在一萬預先擬好的演辭中說：「美國的軍力，必須能夠保護我們在海外的利益，包括在我們的半球以外的三個重要戰略區——西歐，中東及遠東——在內。」他說：「這即是說，我們必須能將我們的力量，伸展至用得到它的地方，我們要以適當的方式和加緊這麼做。在進行此項工作時，我們要與每一個地區的盟國磋商合作，和對他們的要求作出反應，但我們仍須維持領導地位，和負起担當這個角色的責任。」

布列辛斯基說，在保持戰略上的穩定當中，「我們認識到內部的衝突，可能加劇國際對抗的話，是特別指在阿富汗發生的政治鬥爭而言，布氏說：「我們堅決反對直接或間接干預此等衝突，我們尊重其他方面的感受的程度，要視他們如何尊重我們而定。」

「在若干最近發生的動亂事件中，美國採取明智的政策，結果是我們並非不關心它們，我們希望別人也同樣不要

的宗教與民族意識的思想。

越國會副主席
黃文歡
逃大陸

【香港二日路透社電】「遠東經濟評論」今日引述河內越共官員的話說，越南國會副主席黃文歡已背叛越共逃往中國大陸。

該雜誌報導稱，黃某的背叛，是越南共黨高層領袖的第一人，越共曾矜誇其黨內的團結。

該項報導是陳達撰寫的，他是該雜誌的中南半島問題專家，他剛於今日從河內返回香港。

黃文歡，七十四歲，一九三零年時是中南半島共黨創辦人之一，他是已故北越主席胡志明的「親密戰友」。

據陳達報導稱，七月三日，黃某稱病前往東柏林作醫事檢查途中，在喀拉蚩機場逃往北平。

通訊員表示：黃某背棄越共，正顯出越南共黨內部，產生爭執。

他表示起碼有兩名越共高層領袖在河內被軟禁起來。

陳達表示他們是傳奇中的游擊領袖，即被稱爲「北山之虎」的朱文晉和前少數派領袖黎光霸。

他說，越共的其他領袖亦遭軟禁。

該雜誌說，黃某以親中共著名，他曾在一九二零年代就讀於「黃埔軍校」，當時中共有多名領導人曾任教該校。

黃某在加入中國共產黨前，曾在國民黨軍隊中服役，職銜爲上尉。

黃某自一九五七年起便成爲越共政治局委員；一九五零年至五七年，任河內第一個駐北平大使。

十七歲的愛阿華少女衛斯和芙雙目失明，但仍不能阻止她賽跑的決心。這位高校賽跑好手在父親（左）以通訊機指導下，維持在綫內。她曾創百公尺十二點八秒的成績。（美聯社圖片）

美今年首六個月
貿赤二百七十億
比去年同期少五分一

【華盛頓二日法新社電】美國商業部今天稱：美國本年首六個月貿易赤字爲二百七十五億美元。

上述赤字比去年三百四十二億美元減少五份之一，主要原因由於原油價格不斷上升。

此間一些專家表示：石油出口國家組織最近於七月一日再提高油價令到美國本年下半年貿易平衡產生不利效果。

從上述本年首六個月貿易赤字顯示美國石油入口將從目前直至本年底陸續創減假如美國現正開始履行本年六月於東京舉行七國經濟高峯會議時許下的諾言。從美國商業部作出的統計結

油入口量平均爲八百九十八萬桶。

上述數字比七八年首半年增了百份之三。

和平研究所透露
美反潛技術進步

【斯德哥爾摩三日路透社電】據斯德哥爾摩國際和平研究所消息，美國在反潛艇戰的技術進步，快將摧毀長期以來的互相核子阻嚇的理論。

斯德哥爾摩國際和平研究所的專家韋基斯說：「核子阻嚇雖有缺點，但總是行得通的。」這項概念是假定美俄雙方的核子潛艇和它們所携運的長程核子飛彈都是不易被摧毀的，如果這些超級强國要向對方發動大規模的地面攻擊，則那些時常在水底候命的潛艇，可以摧毀攻擊者的城市。

但據韋基斯和國際和平研究所最新出版的年鑑說，美國的技術，不久便使它能夠偵察到，和找到敵方的潛艇而於短短的時間內有效地摧毀敵方以海底爲基地的報復力量。

「在軍事意義上，海洋將是透明的。」

由於英國息率高
英上月外滙儲備
驟增十四億美元

【倫敦二日路透社電】英國外滙儲備上月升十四億美元，而外國儲戶湧向英鎊之主要原因是英國息率高。

財政部指出：這次自一九七七年十月以來最大幅度的增加，使英國的外幣及金融儲備達至二百卅五億美元紀錄。其中包括英國金股的一次重新估價，所增加的三億五千萬美元。但最終原因是英鎊穩健所致。是次增幅較預期的更大，新保守黨政府曾於六月將官方息率提增百分之三，達百分之十四。

據財經消息謂：雖然政府大量償還超過三億五千萬美元的外債，意

卡特不能接納
汽油配給議案
美參院則完全拒絕

【華盛頓二日合衆國際社電】白宮週四說，卡特總統不能接受衆議院的汽油配給議案，參院則完全拒絕該政策，將其送交合議委員會尋求折衷辦法。

該項包括其他節省能源立法的議案，預料在本週開始的一月長國會休會後，始呈交卡特總統。

白宮新聞秘書鮑維爾說，衆院於週三通過的議案是總統不能接納的，但「我們希望合議委員會可將其修訂成一項可以接受的形式」。

鮑維爾說，衆院就參院議案所作出的修訂是「錯誤的，不能實行及無用處的」，他又稱該議案爲「名副其實的百寶袋，……我不明白而我亦相信無人明白」。

參院亦猛烈抨擊該議案。

金泳衣 一雙孿生姊妹在雨後倫敦街頭展出兩套珍貴的白金製泳裝，該兩套泳裝各值五千英鎊，因此，負責保衛她們的警衛要用手銬把她們鎖起。

抗議德警拘捕
八十伊朗學生
佔據伊領事館

【柏林二日法新社電】大約有八十名伊朗學生，今天佔據在西柏林的伊朗領事館，以抗議最近有二十一名伊朗學生被西德警方拘捕，控以不善待已倒台政權的支持者。

今早已佔據領事館的學生說，他們一如被捕的學生，是屬於伊朗海外學生聯盟，他們都是仇視伊朗王的。

根據官方西德報告，二十一名伊朗學生因襲擊在德國的伊朗人而被捕，並懷疑他們爲「沙城」——伊朗秘密警察工作，而另外十三人正因同一理由而被調查。

英正式要求尼國
重新考慮接收
石油股權決定

【倫敦二日路透社電】英國外交部發言人今天稱：英國已正式要求尼日利亞重新考慮它最近接管國內英國石油公司所有股份的決定。

英國駐拉古士外交使節團代團長法蘭甘尼弟昨晚會晤尼日尼亞參謀長耶阿達時，正式提出上述要求。

法蘭甘尼弟在送交耶阿達的一份英國外交備忘錄中同時否認尼日利亞指摘，尼日尼亞指稱英國各石油公司把北海油田的石油和尼日利亞的石油輸給南非。

發言人稱：該份備忘錄同時清楚申明英國政府對尼日利亞週二宣佈接管其國內的英國石油公司股一事，大表震驚。英國目前正等待尼日利亞答覆。

美參議院証實
米勒出任財長

【華盛頓二日法新社電】美參議院今日証實新內閣委任米勒接掌財政部長，胡士加則出任聯邦儲備局主席。

投票結果一致通過胡士加接替米勒的聯邦儲備局主席之職。

只有一位參議員投票反對米勒被委任爲財政部長。

中共「四五論壇」
猛烈譴責各頭目
大字報被撕．雜誌遭沒收

【北平二日法新社電】中共的「四五論壇」運動今日猛烈抗議大字報被撕掉和「平衡」雜誌被沒收之事。

在寫給中共紀律委員會的一封信中，這個運動譴責共黨頭目，指他們「踐踏憲法」。該函已被像公告一般張貼起來。

「四五論壇」引述六月廿七日在天津的一份有關「民主的無產階級革命」的大字報被扯下和於七月廿二日在華中的武漢將該運動所出版的雜誌五十四份沒收。

該函的作者要求有關此事的黨頭目「承認錯誤和保証以後不再有同樣事情發生。」

「四五論壇」在該信中說，有關的大字報和雜誌，並非在「推翻社會主義制度」。他們又說，憲法准人民用大字報來表示意見。

四十六名越南難民上月二十九日在馬尼拉外一百三十五哩遇風獲美國救援機構世界之光的「海迅」號救起後，在船上舉行感恩崇拜（美聯社圖片）

北平報章指摘
機構動用巨款
購買機械不用

【北平二日合衆國際社電】北平一報章週四日指摘稱，中共「政府」一部門以幾達四百萬美元的巨款，購下外國自動工廠的昂貴機械，但並沒有使用它。

據中共「官方」報章「人民日報」說，結果，該批重二百七十噸的機器仍在包裝箱內，放在戶外達三年之久。

該報抱怨在通常的效率上浪費金錢，同時，「幹部只爲達到『官方』的要求而不理會實際的需要」。

「人民日報」揭露上述事件，是隨中共「官方」路綫要求在購買外國科技時，應注意小心使用中共已感拮据的外滙儲備而發出的。

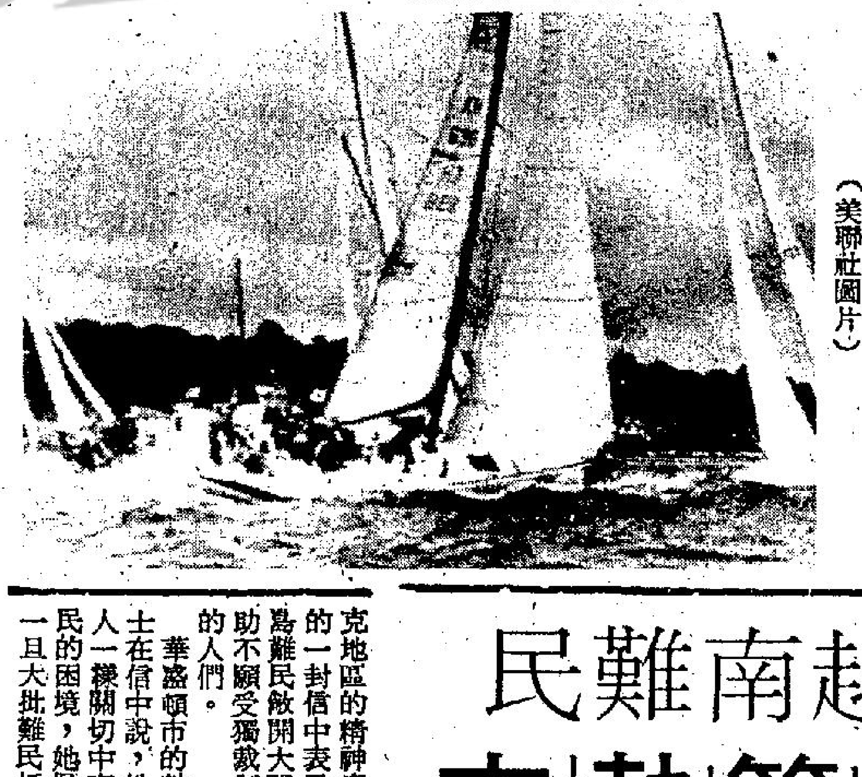

香港單桅帆船前衛號（中）週二在英國考斯對開海岸參加第二屆近岸上將盃賽事。（美聯社圖片）

女皇訪贊比亞
千五英軍保護

【盧色加二日路透社電】英國今天否認一項贊比亞新聞界的報導，指出在英女皇伊利沙伯二世訪問贊比亞時，有超過一千五百名英國軍隊集結在非洲東岸，來保護女皇。

英國政府發言人說：「這個故事是不正確的。」

官方的贊比亞每日郵報報導此項英軍消息，指出英軍在女皇訪問四個非洲國家前，已被派到這裏。

每日郵報沒有說明派出那一些軍隊或他們駐守的地區。

協助越南難民
蔣夫人呼籲
獲熱烈支持

【紐約一日中央社電】蔣夫人有關予給予越南難民協助的呼籲已獲得熱烈的響應，有些人並已採取實際的支持行動。

自從七月二十日紐約時報、華盛頓郵報、華盛頓明星報、芝加哥論壇報、舊金山紀事報及洛杉磯時報與美國主要報紙刊出蔣夫人的呼籲以來，保證支持的信函不斷湧到。

紐約州麥瑞克地區的精神病醫師羅瓦里斯在七月二十日所寫的一封信中表示，世界上的自由國家應向中南半島難民敞開大門，並協助不願受獨裁制度奴役的人們。

華盛頓市的勃恩斯女士在信中說，她和蔣夫人一樣關切中南半島難民的困境，她保証：「一旦大批難民抵達美國，我們將有很多事情要做，這些新到的人將需要食物、衣服和住處，以及教育及就業機會。我願意盡力協助，使他們在抵達時能獲得必要照顧。」

兩位天主教神父，愛阿華州的柏納神父及紐約的雷震遠神父表示，他們將牢記蔣夫人偉大的呼籲，盡力協助難民。

對蔣夫人的呼籲的最令人感動的反應來自紐約州金斯敦地區的姚鐵霖博士，在抗日戰爭期間他是一個兒童難民，獲蔣夫人救助。

姚博士在一封中文信中說：

「我從紐約時報上見到您要求協助中南半島難民的呼籲，您的慈愛和偉大使我深受感動，我記得，四十多年前當日本侵略華東時，難民成群湧至武漢街上到處是無家可歸的兒童，您當時設立了一個戰時兒童保育院，照顧數以千計的兒童，現在，他們當中有許多人都已成爲國家的棟樑。

「當時我也是這些兒童當中的一個……我在一九五七年從國防醫學院畢業，在台北的空軍總醫院服務八年後，我來美國深造，現在是此間一家大醫院的主治醫師。

「中國古諺云『飲水當思源』，我心裏隨時都記住這句話，我一直想報答您的仁慈，那怕只是些許的報答，但是報答的機會實在很渺茫。然而我希望您知道，現在世界上到處有人曾受到您的仁慈照顧，您的偉大精神及感召是永垂不朽的。如果有用得着我的地方，務請讓我知道。」

美軍一項神秘行動
由私人機構檢獲
「華沙」軍事儀器

【華盛頓二日美聯社電】美軍在一項帶有神秘色彩的行動中，從一間身份保密的私人機構檢獲一批華沙公約軍事儀器。

雖然美國防部承認這批武器是去週一艘南斯拉夫船隻在新澤西州所卸下的，但他們拒絕回答一些主點問題。

由於政府官員指出，一艘抵達新澤西州軍事停泊站的貨輪上有手榴彈爆炸的報導是虛假，繼而揭露上述事件。

十號風球下昨十二點半塲破麗聲線最高紀錄

蔣總統對南非記者稱
共黨政權存在
國共不會和談

【約翰尼斯堡二日中央社電】蔣總統經國先生告訴南非共和國說：他堅信在可預見的將來，亞洲大陸上的中共政權將會被推翻。

蔣總統日前在接受南非政府支持的「中肯」週刊駐台北記者劉伯宏訪問時說，大陸上民衆渴求改善生活，並且對中華民國在台灣的成就極爲嚮往。但是，只要共產黨的極權統治存在一天，中國大陸社會將永遠是封閉的社會。

蔣總統的玉照也隨同這篇題爲「蔣總統對共產黨的狡猾手段提出警告」的訪問一併刊出。

蔣總統對南非「中肯」雜誌記者訪問的問答全文如下：

一、問：中共是否正向右轉變？

專政與「共產主義」的思想與制度。在這種意識型態及其體制的支配之下，所謂「右轉」都是誑騙自由世界的手段。

二、問：台灣和大陸會在短期內拉得較近嗎？

答：儘管中國大陸人民目前在心態上普遍希望改善生活，並且對中華民國自由地區的成就頗爲嚮往，但是，只要共產黨的極權統治存在一天，中國大陸社會將永遠是封閉的社會，只有在中共政權被推翻之時，台灣海峽兩邊的中國人才有拉近的可能。

三、問：中華民國和中共能否再度統一？

答：統一是中國人民的共同願望，但中國的統一，必須以自由民主爲基礎，凡是專制獨裁與集來，當反人性、反人權、反民主自由的中共政權被推翻之後，中國的統一自然水到渠成。

四、問：以政治思想言：中共的新面貌是否和過去真有甚麼不同？或仍是共產主義但有一張新面孔？

答：中共目前由于內部權力鬥爭中鄧小平的再度一時掌權，雖予外人一種「新面貌」的假象，但是它仍强調所謂「四堅持」即「堅持無產階級專政、堅持共產黨領導、堅持社會主義和堅持毛澤東思想和共產主義」。這就明白表示中共實際上還是老一套，根本不曾有任何改變。

五、問：鄧小平最近建議經濟繁榮及生活水準，作爲和談條件，中華民國政府，特別是總統閣下，尚未針對鄧小平的建議，指出接受共產主義的結果，會帶來甚多害處，且毫無任何利益，又中華民國政府爲什麼不說台灣的經濟繁榮是得益于三民主義，只有中共接受三民主義，雙方才可商談？

答：是的，正如你所說的，本人曾一再指出：共產主義不適於中國，是不能爲中國人民所接受的。「過去三十年的事實。中國大陸人民生活的貧窮困苦，已經足可證明。所謂鄧小平的建議，不過是中共統戰的又一手法。」中華民國政府爲了揭穿中共的統戰陰謀已有堅定聲明。此項聲明的全部內容，即係印證台灣的經濟繁榮是實行三民主義的結果。中共過去曾多次公開表示接受三民主義，與中央政府和談，而實際上卻接受蘇俄支援，進行破壞活動。利用戰後的混亂情勢全面叛亂而竊據大陸，進行禍國殃民的共產暴政，因此

朱江耿直性格不變

明晚午夜場
狂笑刺激動作大笑片！
無名小卒做買賣 跟住師傅冇皮柴 硬打柳騙招招怪 得心應手全撈埋
粵語對白

麗宮
空前爆滿 今天請早
傻妹闖七關
高蓓 蔡惠 齊斯 主演

布列辛斯基說，在保持戰略上的穩定當中，「我們認識到內部的衝突，可能加劇國際對抗……

動亂事件中，美國採取明智的政策，結果是我們並非不關心它們，我們希望別人也同樣不要……

開始履行本年六月於東京舉行七國經濟高峯會議時許下的諾言。從美國商業部作出的統計結……

次重新估價，所增加的三億五千萬美元。但最終原因是英鎊穩健所致・是次增幅較預期的更大，新保守黨政府曾於六月將官方息率提增百分之三，達百分之十四。

據財經消息謂：雖然政府大量償還超過三億五千萬美元的外債，意……

……黨的狡猾手段提出警告」的訪問一併刊出。

蔣總統對南非「中肯」雜誌記者訪問的問答全文如下：

一、問：中共是否正向右轉變？

……近的可能。

三、問：中華民國和中共能否再度統一？

答：統一是中國人民的共同願望，但中國的統一，必須以自由民主爲基礎，凡是專制獨裁與集……

……主義的結果。中共過去曾多次公開表示接受三民主義，與中央政府和談，而實際上卻接受蘇俄支援，進行破壞活動。利用戰後的混亂情勢全面叛亂而竊據大陸，推行禍國殃民的共產暴政，因此……

新風趣

一九七九年八月三日星期五

朱江耿直性格不變

□夏雪□

自從朱江進了無綫幹配音工作，因爲懶跑五台山，跟他是名符其實的「久違」了！

那天約了朱江夫婦下午茶叙舊，笑對這位最有男人魅力的男人說：

「我們有七、八年沒見面了吧？」

朱江馬上糾正：「我看不止七、八年，應該有十年，我進無綫之前，大家就沒有見面。」

朱太記性好，她補充說：

「你最後看他的一部戲試映，記得是『少女情』，和蕭芳芳拍檔的，以後就失了聯絡。」

忽然想起有時看電視播映朱江的早期舊作，不由笑了一笑，朱太問我笑甚麼，我說：

「在那些粵語殘片裡，我覺得那時候你的老公好滑稽，總像缺少了一些甚麼，人是又高又瘦，不能說他不夠小生條件，卻就是看不順眼！」

「當時的小生都『生寶』啊！」朱太說得夠幽默的。

眞不僅是朱江、謝賢、胡楓、張英才、呂奇、張活游、周聰他們都一樣。

就不管八年也好，十年也好，免不得細細打量一下眼前的朱江，第一個感覺是：歲月並不曾將他的面貌改變多少，但歲月將他變成一個成熟的男人，有的是毛頭小伙子所沒有的「內容」，成熟是包括思想方面的。也許，這就形成了「魅力」！

而且，接近中年的人，居然沒有「肚腩」！問一問朱江可是經常運動？他搖搖頭說：

「連睡眠時間都不夠，還運動呢？」

接着，第二個感覺是：朱江的性格一直沒變，他依然是「一條腸子通到底」的人，容易將喜怒擺在臉上，不喜歡說些無聊的應酬話，縱然明知可能得罪人，是吃娛樂飯的大忌，但還是堅持原則，不肯爲了「取悅」別人而「苦」了自己！

生活在娛樂圈裡，如此耿直的性格，自然會比別的行業更惹煩惱！所以，雖然跟他十年不見，可聽了不少對他的評論，例如：「訪問朱江最冇癮，佢總係十問九唔應！」；「朱江係對記者最唔合作嘅人……自己唔識嘢，但嘲老婆吱吱喳喳，口水多過茶！」諸如此類的，是聽多嚳少。

不過，看一件事情最好看兩面，常說記者與明星之間說得坦白而是「互相利用」，如果後者甘於放棄對自己有利的「利用」，那必然是有無法忍受的因素。聽朱太吐苦水。

「每個人都有自尊，也應該將人比己，假如自尊受到損害與侮辱，自己又作何感想？」

當然還有下文，靜靜的聽着朱太說下去：

「譬如，有一次有人問朱江：『你旣熱潮過去咯『浪子一招』又唔收得，聽講公司可能將你雪藏，你覺得點樣？』這樣突然又似冷嘲熱諷的問題，你叫他答還是不答？好傷人哪！更有離譜的！竟說『因爲朱太吱吱喳喳，所以浪子一招仆街』，這是甚麼話嘛！」

那一陣「朱江熱潮」，冷眼旁觀，是他被「利用」得最勁的時候，報攤上擺滿一本本小冊子的「朱江特刊」，大捧這位「最有男人魅力的男人」；但等到「浪子一招」票房不佳，論調立刻反過來了，老實說，這是有欠公平的。

一部影片的成敗，劇本、導演與製作都很重要，不能將失敗的責任，全部歸咎於一個演員。應該這樣說，「浪」片失敗，無可否認對朱江頗有影響，正因他在「熱潮」中復出拍他的第一部電影，成爲大……好像應該由他「孭鑊」了！

其實，或者有人打錯算盤，以爲十二萬的片酬，是用來買朱江的「熱氣」，其他可以一概不理，而希望靠他的「魅力」來大賺一筆也！

據說，當時該片首天開鏡，朱江就發脾氣，由於發覺「講嘅一套，做嘅一套」，根本就不對勁，他已預感到這「一招」會傷了自己！

「一招」受傷之後，朱江的確在螢幕上「失蹤」了一陣，幸來「雪藏」之聲盈耳。問他這一陣哪裡去了？

「我當時不想解釋，也不需要解釋。」朱江淡淡的說，「實在呢，我是推掉了幾齣單元劇，如『孖生姊妹』、『女人三十』，覺得沒有意義。現在，我也給自己規定，每年祇演一齣長劇，和一齣十三集的單元劇，夠了。倒要顧多幹配音工作，時間固定，一家人相聚的機會反而多一點。」

朱太馬上笑着回應說：

「對呀！我時時不知好氣還是好笑，半夜裡醒過來，旁邊多了一個男人，才知老公回來了。但第二天早上睜開眼睛，老公又不見啦！三個女兒天天想見爸爸，就好難見得到，有甚麼意思？」

家有「三千金」，朱江週身「岳父相」，他的經濟條件不怕「斷擔挑」，便戲謂何不再「追」一個兒子？

「眞的『無謂追』了！」朱太吁一口氣說：「懷着第三個女兒的時候，原就希望追個兒子，旣然追不到，何必生壞肚！男的女的都是一樣。說起來好笑，倒是當爲第三個女兒起名，要問問他好不好改變主意，不替我做結紮手術，但是他已走了，我們相信一切都是命中注定的，算了吧。」

原來，朱江夫婦都是虔誠的佛教徒，還都有個俗家的「佛名」，已有超過十年的「佛齡」哩。

那末，要不要吃齋唸經？朱太認爲貴乎一點心，所謂「食齋不如講正話」，如果左手持佛珠，右手拿刀子，天天吃齋唸經都是假的。

但他們有個願望，要到「佛國」的泰國參神去，主要是去玉佛寺拜玉佛。此「願」已「望」了兩年，今年能不能如願，還得看朱江是否偷得浮生半日閒了。

直性子的朱江，確乎不太重利，星馬娛樂商請他去登台，不必唱歌，祇是跟觀衆見見面，說幾句話，聽說，這樣他可以輕而易舉的賺它一、二十萬，他卻不答應，認爲賺錢要賺得心安理得，才是道理。

那末，自己投資拍片，如果賺了，不是賺得安安樂樂了嗎？

「我哪來的時間？」朱江說：「攪一部戲，不能全心全意去做，不如不做。將來有機會的話，我也不會拍噱頭片，我以爲文藝片眞正拍得好，還是有觀衆的。」

「拍完『賭內牆外』，你沒有再接片？」

「推了兩部，一來抽不出空，二來受過經驗教訓，接戲非謹愼不可。」

睇電影，朱江感到今天的觀衆不再輕易受「騙」，他們注重戲的本身好或壞，主角的名氣已屬於次要；而另一方面，電影圈仍存着一貫的畸形現象，那是男女主角必需年輕，與好些外國明星年過三十，被認爲更具有吸引力的情況比較起來，我們的「時代」腳步是滯留不前了！薑是越老越辣呢，人也不會例外，生活經驗的累積，亦豐富了思想感情，一個公認的好演員，決不是年輕的「擔得起」，精湛的演技，需要經過歲月的磨煉。對此與朱江有同感。

從不覺得朱江不喜歡說話，但他也不會嘩啦嘩啦的說，他是娓娓而談，偶然還會說幾句俏皮話，綻開了笑臉，好開心的神氣。那甚麼是朱江不喜歡的？他不喜歡賭錢，不喜歡喝酒，滴酒不沾唇，卻去賺法國佬的錢，賣酒的廣告！朱太一面笑，一面告訴我：

「人家喝的是酒，他喝的是茶，所以『香檳干邑』對他變了『普洱干邑』，喝幾大杯都不醉！我這個老公唯一的嗜好，是喝咖啡，你可以不給他吃飯，沒有咖啡就像要了他的命！」

在「強人」劇集中飾演「雷博文」的朱江

朱江的悠閒神態

英女王及太后皆有知己朋友

女王與好朋友尼維爾爵士

貴爲英女王及王太后，也是要有朋友的，這與其他的王族一樣，是有朋友的，但是要與王族交朋友的人，是加入一個小圈子，而是有要求的，最起碼的條件是對王室效忠、熱情及對他們支持，此外還有其他。

英國的王族家庭，也是本着這個宗旨來選擇朋友的，一定認爲是非常可靠，但是有些朋友最初是入了閘，後來又是在許多必要的場合，不受邀請了，這與那一個後來的行爲有了變化，頗有關係。那麼英女王伊莉莎白二世的朋友，又是怎樣的呢？

英女王的一部份最好的朋友，是自從孩童時代已相識了的，譬如其中一個最密切的朋友，是五十歲的韋士摩倫伯爵夫人，她的丈夫是替女王掌理馬匹的。韋士摩倫伯爵伉儷是與女王最接近的，可以說是有很密的交往。女王時常受他們招待於吉羅士打郡的獨馬頓附近的鄉居，或是在貝爾格拉維亞鎮的市鎮寓所。

如果不是很好的朋友，女王怎會輕車簡從上他們的家中去呢？女王是他們的經常座上客。如果是在倫敦的話，女王就乘坐一架沒有王室標誌的汽車，祇有一個私人保鏢在司機位的旁邊，前往他們的寓所去。倘若在鄉間，那就更簡單，女王乘一架吉甫車，或是小型客貨兩用車，去出席非官式的午餐，或是作悄靜的家庭渡週末。

露柏尼維爾貴婦，丈夫是菲臘親王的司庫及私人秘書，是女王的另一位親切的好朋友，像與韋士摩倫伯爵夫婦一樣，妮維爾貴婦是一個鄉村女人，住在廣大的鄉間住宅內，對於馬匹及農村事情最有興趣，女王經常是座上客，她常招待女王的，在王室有的應酬場合，也少不免有她參加，像在溫莎堡的雅士閣週，舉行的王族派對，尼維爾爵士夫婦，是必受邀請的其中一個人，因爲她們平日是女王的好友。

在招待外交官、工業家及政治家的派對與不少宴會中，上述的兩個貴婦，是襯托場面的人物，而又是與女王多在一起，據說英女王是喜歡有最親密的朋友，在她的身邊，使她可以打破冷淡的場面，因爲女王雖然貴爲國君，應酬大場面成爲習慣，但基本上還是害羞的女人。

英女王的一個最喜歡的「朝臣」是曾林吉打爵士，他逝世後，使女王少了一個忠心的朋友及最效忠的朝臣。因爲這一位爵士是對王室絕對忠心的，三年前他逝世後，女王爲了紀念他，在溫莎大公園內，設了一個紀念堂來紀念他。

當然還有其他外國的國君王后及貴族是女王的好朋友，特別是歐洲的少數君主國家的國王。他們常訪倫敦，在不少劇場內常與女王坐在皇家包廂內。女王的朋友不少，不是寂寞的。

但是女王的朋友，有許多事情是會知所避忌的，起碼是知道不可在她的面前抽香烟，雖然在某些宴會裡，在與女王舉杯祝賀後，可以點支香烟，但明白內情的人，認爲避之則妙。據說女王曾憤怒地吹開撲向她的面部的香烟霧，對於香烟的憎厭，她是表露出來的，不過她一家人都是反吸烟的。

王太后是一大把年紀了，也有好朋友的，這個慈祥的婦人是很受人歡迎的，如果在英王族裡，安妮公主與瑪嘉烈公主是「最難攪」的人物，那麼王太后是最好相處的人了。母后的朋友許多是侍候她的宮女，她是平易近人的，宮女們發現她是客氣到不得了，十分不好意思，因爲她的地位是很高的。

英國王太后

據她的一名副官說，在一個普通宴會中，很快有熟朋友，她會對身邊的一個客人說：「請來我住的克拉倫斯宮午餐。」七十八歲的母后在說這一句話時，是認眞的，並非是敷衍性質的，「我們要保護她，不使她太過熱心。」

母后在過去十多年前，又被人傳說她會再婚，凡此都是謠言，以她的地位，她是不會如此的，她生活上有自己的樂趣，她最喜歡在一個名叫「中廟」的地方晚餐，那個地方是職業法官、律師及御用大律師之家，歷年來，她常在這個地方與他們晚宴，那麼不愁沒有朋友了。

一位御用大律師的太太說，王太后最喜歡與年老的法官談話，她可以享受砵酒與白蘭地，與他們談到午夜才離去，在禮儀上她未走，大家都不能離開的，祇好奉陪了。

但是王太后的最偉大的朋友是約翰格里芬少校，他曾經任她的新聞官廿年之久・這位少校與妻子，與王太后很親密，少校的妻子是第一次世界大戰的英軍司令赫格伯爵的女兒。當史諾頓伯爵的婚姻有變時，他特別有幫助。他告訴母后如何處理及應付困難。尤其是瑪嘉烈公主與青年嘗地摩韋林的緋聞，因此少校夫婦是母后的好朋友，她是內心感激他們的呢。（丙峯）

曲水集

檳榔

陳非

現時，尚有部份老派酒家，在人客的賬單上印有茶檳（檳榔）芥者。

其實，已沒有「檳」供應。改爲茶巾芥，庶幾符合。

當年時在廣州，或僻靜的鄉間喝喜酒，曾吃過檳榔，以小碟盛之，另作計錢也。

現在，唯泰國及大馬的酒家見之。泰國人嚼檳榔的習俗，現仍流行，自然來自我國。

此物壞牙最甚，不僅牙磁變色，且對胃也不好。祇是據說對山林瘴氣，有剋制之功，所以發展中地區的鄉下人，亦嗜之如故。

嚼檳榔風俗，大約漢唐已有，即已具千多年歷史。

信手拈出一卷宋代的「鶴林玉露」，裡邊也有描述檳榔之事：

「嶺南人以檳榔代茶，且謂可以禦瘴，余始至不能食，久之亦能稍稍，居歲餘則不可一日無此君矣。」

「故嘗謂檳榔之功有四，一曰能使之醉，蓋每食之則醺，然頰赤，若飲酒者然，東坡紅潮，登頰嚼檳榔者是也。」

筆者不禁聯想到更遠的時代，南唐李後主有一闋詞，描寫小周后調情的，中有一句：「爛嚼紅茸，笑向檀郎唾。」可能那紅茸，也是檳榔。

很多註者，都沒有寫清楚紅茸是甚麼呢？

自助餐

□依力□

桌上美食紛陳

生平最怕光顧自助餐，並非是嫌自己落手落腳去取食物不夠舒服，祇是一般自助餐所供應的食物普通得很，二來自己胃納不大，不容易「回本」，其實最怕的卻是，店方爲了減輕成本，又要維持店譽，不敢不供應「名貴」食譜，卻又要限制供應量，因此每種食物的供應祇屬源源碎碎，比如生蠔，一次過推出，即刻引起「暴動」，各食家紛紛湧至，情況混亂，大有「派米」的景況，這才是筆者不願意光顧自助餐的原因。

不少供應自助餐的地方，都有這種弊端，將筆者嚇怕了，印象之中，有一次氣結的經驗，乃是排隊前往「領取」生蠔，前面的大佬，一句唔該的將所有生蠔掃清，自己當然無份了，而店方又不再作第二次供應，那時筆者的感受如何，可想而知。之後，侍應員又托出大盤生菓，情況又復如是，部份顧客甚至出動全家大小老幼，將較名貴的生菓全部據爲己有，心想，這小小的一「隊」人可能飽啖如許多的生菓，後來才發覺，該隊人馬居然配備旅行袋數個，再次留意他們走之時，旅行袋是漲卜卜的，當眞是人生百態圖。

說出來別見笑，這是事實並無誇大，地點還是一流的大酒店之中哩！

很多次不愉快的經驗，都是在自助餐之中，某次在一處自助餐中，取得生蠔兩隻，以小叉一挑，竟然隨叉而起，原來是「蠔」下苦的「蠔殼」，沒有信心食這些「西貝」生蠔，老要不信，取來啖之，入口即刻吐出。

酥皮焗海鮮

自助餐供應的多屬普通貨式，幾樣熱門貨則成爲衆矢之的，這包括有新鮮燒牛肉，生蠔，烟三文魚，黑魚子，鵝肝醬等，除非店方供應不絕，否則遲來者一定向隅。

最近給朋友硬拖往去吃自助餐，原來要求不高，卻發現供應食品不差，收費只屬三十元（另加一），相當合理，地點是藝術中心的景福餐廳。店方逢星期日便搞啟自助餐。這兒絕沒有上述的情況發生，當然，亦不是輕易能夠見到上述情況，否則還有人光顧便奇了，祇是筆者去過的地方較多，正是上得山多終遇虎而已。

自助餐廳

先作聲明，這兒的自助餐沒有大名貴的食物供應，沒有生蠔，亦沒有燒西冷，卻有源源不絕的三文魚，還有相當精采的焗酥皮海鮮。

位子不多而價錢又公道，可不能要求大高了，十多款冷盆與七款熱食，合乎水準。

冷盆中頗欣賞的有三，烟三文魚是其一，菠蘿蝦與杏仁香蕉雞更令筆者可喜。菠蘿蝦可以想像得到，杏仁香蕉雞則比較特別，乃是以香蕉片與雞柳共鬨和，上面灑以脆杏仁，汁液相當不俗，暑天的最佳選擇。

且提這兒的焗酥皮海鮮，精采。乃以酥皮包裹着各類海鮮餡料，包括有石斑、蝦、蟹肉、白菌，還有三文魚呢！汁液相當夠水準，據說這種形式的熱食，經常更換，是焗酥皮牛柳，焗酥皮牛仔肉等，異日倒要再試。

店中並供應西班牙著名飲品SANGRIA，乃以西班牙紅酒VINA TONDONIA，混和等量的檸檬汽水，再加以鮮雜菓混合而成，小瓶售價三十八元，足够三四人享用，是不錯的消暑飲品呢。

家庭園藝（三）

□芷英□

園藝是一種綜合性的應用學術，除須明瞭一般性的原理外，尚有技術性的工作。因此從事家庭園藝栽培花卉、蔬菜及果樹等園藝作物無論作專業性或副業性經營必須有相當的設備及工具，方能得心應手，易于成功。茲將其重要者臚列于後，但亦不必完全置備，可依個人的實際情形需要自作選擇。若能廢物利用則更合乎經濟原則。

（一）設備

1温室（GREEN HOUSE）：俗稱花房或暖房。由磚、水泥、木材、金屬材料（如鋼架、鋁架）以及玻璃等建築材料建成。其主要功用乃調劑溫度、日照、防禦惡劣的氣候因素，如狂風、暴雨、以及霜、雪爲害，除此之外尚有灌水、通氣及供給二氧化碳設備。

溫室主要供栽培貴重之園藝作物，作促成栽培、早熟栽培以及應時栽培。各種花卉種于溫室者特名溫室花卉，標準溫室花卉有：洋蘭、海棠、大岩桐、仙客來、非洲紫羅蘭，瓜葉菊、仙人掌類等。溫室不僅限于栽培花卉，番茄、洋香瓜及各種果樹可栽培。設置溫室在溫帶（如我國長江流域以北地區、北美、歐洲等地）尤爲必需。溫室在熱帶及亞熱帶地方（如本港，熱帶亞洲各國，非洲及南美各地）在漫長高溫之夏季，通常白晝氣溫爲攝氏卅八度時，若干貴重植物如西洋蘭停止生育而不開花，則須裝設冷暖溫度調劑器降低至攝氏廿五、六度以適生長。

溫室之大小、形式可依察際環境及個人喜好提供建築師設計建造。溫室通常宜用白色油漆塗之，除實用外尚可增加庭園景緻。

2、蔭棚（LATH HOUSE）：用磚、水泥、砂、石、木料或竹桿建造。基部五〇公分高處爲磚砌，中間須留通氣窗（窗框用木料製造，爲防蝸牛、害蟲進入，窗框罩以鐵絲網及細砂）磚牆上部用木材作架、柱、前、後、左右及頂均用木條作棚，木條寬三至四公分，各木條之間均留三至四公分相等之空隙。如此可通風並調劑日照，棚的高度宜二．八公尺至三公尺（過低則棚內植物易感日燒病），大小可依家庭實際情形而定，形狀以長方形較佳，方位則東西向陽爲宜。

蔭棚也是供培育較高貴之園藝植物之用，尤以觀葉植物爲最適宜，亦可栽培蘭花。本港爲熱帶、亞熱帶氣候，栽培花卉蔭棚最需要。很多喜愛蘭花朋友，家中有栽盆蘭花，小心翼翼將牠放在家內培養，因見不到陽光（高等植物均用葉綠素、陽光、二氧化碳及水製造食物及由根部吸收的礦物質、水來維持生活）而枯死，要是置于室外，因陽光太強會生日燒病也會枯死。如果放進一個小型蔭棚裡就可以養得繁茂了。

本港有時冬季一、二月間最冷，若有寒流來臨時還會降霜，致有寒害、霜害發生，爲防止計，在冬季可用塑膠布覆蓋頂部及將週圍圍起。

3、灌水設備：植物（尤以草本植物）對水分之需要最爲重要，應有水池、水槽、水缸等貯水設備以利灌溉。較大規模之經營有自動噴霧式灌溉系統時則可省工、省時。

4、小型貯藏室：置放農具、種苗、農藥及肥料之用。

5、小型工作室或工作棚：操作時（如盆栽、配藥、配肥料等）可免風吹、日晒、雨打之苦。

6工作服裝：

①手套：橡膠、塑膠或線織手套，因園藝工作須免手與土壤接觸，土壤內含有寄生蟲卵，病菌孢子及其他微生物等有碍健康，操作時用手套隔離可以避免。女士防止皮膚粗糙也很重要。

②草帽：有時氣候炎熱時日頗長，尤以夏季爲甚，草帽可防日晒。

③工作衣褲：流行的牛仔衣、褲很適園藝工作。

④膠底鞋：昂貴的皮鞋、高雅的高跟鞋不適園藝工作。【待續】

球根植物：火球花

球根植物：大岩桐

中華民
Sheung News
印承及印督
香港灣仔
5-280708
5-221238
電報掛號
出紙兩大

機場大廈熱鬧情形有如墟市

趁墟是形容一個地方的熱鬧與人多，買賣及交易頻繁，同進入啓德機場一次是去趁墟場，形容並不過份，因爲整個機場之內，廿四小時是熱烘烘的，每天進出的人約一萬七千餘，你可以想像入機場一次，是否去趁墟？何況機場是吃喝的一概俱全，雖然出售貨物商品，也許比市區的舖頭貴百分之卅五至百分之五十，譬如一架遙遠控制玩具汽車，市區售一百廿元，在機場是標價一百七十元。

機場是一個經常在擴建狀態的地區，除了快活谷的馬場之外，不斷在加添建築的要算啓德機場了。兩年之後，機場已以新的姿態與香港人見面，回想數十年前，航空交通未如此發達之前，機場是冷清清的，坐飛機是一件大事，現在的情形是，鄉下佬也搭過許多次噴射客機，於是去搭一次飛機，就覺得是人山人海，辦手續的櫃位，十年前的輕鬆情形早已沒有了，而且塞滿了人，尤其是行李的處置，較前更繁。

當局有見於此，將在進一步擴建時，增設出口旅客行李自動處理系統，每小時可以處理行李一千八百件，那就快得多了，整個擴建據說達三億元，包括減輕機場指揮塔職員工作負擔的新式訊息處理裝置，可自動控制跑道與燈號的工作。

據本港民航當局發表的今年首季的統計數字說：在機場升降的飛機共一萬三千六百九十五班次。進出本港的搭客是一百五十萬零二百一十五人。

空運貨物是預料每年增加百分之十五的，今年首季出口空運貨物達三萬二千公噸，入口空運貨物二萬五千公噸。有這麼大的空運力，無怪乎它在外國，被稱爲是世界上「最巨大的小機場」了，因爲它的總面積祇得五百五十英畝，空運貨物的前景可觀，可以從香港的幾間集團空運貨物公司，不斷地增加建它們的貨運總站貨倉，獲得証明。

但是機場走出來時乘車不大容易，機場的士價錢驚人，但香港客也是要光顧的，另一方面是汽車停泊大有問題，送人入機場無位泊車，因此民航當局已在機場北面着手建一座新型的多層停車場，可以多泊四百架汽車，情形可望改觀。

香港機場的跑道是與別不同的，它全長三千三百九十二公尺（一萬一千三百英尺），三面被水包圍着，祇用一條跑道升降。香港的人大多試過，飛機幾乎是貼着九龍城的房屋頂降落的滋味，與在外國的城市降落大平原不同，因爲四週是海，旁邊可能有貨船及多艘帆船襯托着。

儘管進出香港機場飛機是如此頻密，但是自從有啓德跑道以來，空中意外事件少之又少，因此它堪稱是一個相當安全的機場。

如果把香港空難事件，由一九一一年爲民航歷史的開始計算，那麼是到了一九四八年才有第一件空難發生，而且不是在香港上空發生的，那就是水陸兩用飛機「澳門小姐」號，在飛澳門途中遇騎刧墮毀，且是在中山縣境附近上空。

自從啓德機場進入噴射時代之後，祇有在一九六七年之前，才有過兩次空難事件，算是很小的比例。

但是機場在歷年來變爲一個兒童去玩的地方，不少住在港島的人，無乜地方去消遣，就試試乘二百號豪華巴士，到機場走一次，入個角子出去天台看看飛機的升降，及機場的一部份。

機場總站的候機室是濶大的，因爲冷氣又够凍，因此你不難見到許多顯然不是送機的人，坐在塑膠椅上休息，及甚至小睡，亦有是一大堆的出境旅客，與他們的手提行李放在旁邊，呼呼入睡。

喧鬧是機場內的特色，十足是趁墟，但是在本港學校期考之前，候機的大堂也出現不少學生，佔了坐位𠝹書，理由是各區的圖書館溫習室已客滿，而機場大堂，正好是溫習的地方，不過，整個機場大堂來說，比前多了許多閒人，無處可走，出街又太熱，去機場看看人，也是消遣時間的一個辦法，也是增加了熱鬧的原因。

機場帶來許多遊客，替香港賺入不少外匯，當你坐巴士入牛池灣，看見機場永遠是在擴建狀態，你就明白香港是在不斷進步中的呢。（乘）

大會堂一週活動

音樂

△三日（星期五）下午八時：中國音樂及舞蹈演出：戲觀發主辦。（音樂廳）七元、十元、十五元、二十元。

△四日（星期六）下午八時：濱城青年絃樂合奏團：市政局主辦。（音樂廳）三元、五元、七元。

△五日（星期日）下午八時：趙綺霞鋼琴獨奏會：市政局主辦。（劇院）三元、七元、十元。

△五日（星期日）下午八時：李賀霖、黃美嫻二重奏音樂會：市政局主辦。（演奏廳）五元。

△五日至六日（星期日至一）下午七時半：保良局慈善音樂會香港兒童合唱團。（音樂廳）十元、二十元、三十元、四十元、五十元。

△七日至八日（星期二至三）下午八時：泛亞交響樂團演奏會：市政局主辦。（音樂廳）五元、十元、十五元。

△九日（星期四）下午八時：屈文中主辦新作品演唱演奏音樂會。（音樂廳）七元、十元、十五元。

△十日（星期五）下午九時半：山羊樂隊流行音樂會：藝高娛樂製作公司主辦。（音樂廳）十五元、二十元、廿五元、三十元。

電影

△六日（星期一）下午七時：法國電影「故夢」：花生映社主辦。（劇院）八元。

△六日（星期一）下午九時：法國電影「秋水伊人」：花生映社主辦。（劇院）八元。

△七日至八日（星期二至三）下午七時半：火鳥電影會放映電影。（劇院）會員六元，非會員九元。

△九日（星期四）下午七時半：法國電影欣賞：市政局及法國文化協會合辦。（演講廳）三元。

展覽

△三日，上午十時至下午八時：新華中醫中藥促進會有限公司主辦，中國草藥葯展覽。（低座）

△三日，上午九時半至下午七時半：黃斯紅第五屆中西畫展。（高座）

△四日，下午三時至六時，五日至八日，上午九時至下午六時：香港小兒科醫學會主辦護幼保健——兒童護理展覽。（低座）

△四日，下午一時至七時，五日至七日，上午十時至下午七時：「小型機鏡頭下一九七九」攝影展覽。（高座）

△八日，正午十二時至下午八時，九日，上午十時至下午八時，十日，上午十時至下午七時：古今名畫展覽：佛教青年中心主辦。（高座）

△九日，下午二時至七時，十日，上午十時至下午六時：九龍青年商會主辦電腦展覽。（低座）

醉人的音樂

香港電台第二台下午八時
（調頻廣播94MHZ 103MNZ）

八月三日（星期五）

△李斯特：拉科西進行曲（第十五首匈牙利狂想曲）。

△賀斯特：耶穌讚美詩，兩個合唱隊，半合唱與樂隊合演。

△李斯特：D調第六首匈牙利狂想曲（布達佩斯的狂歡節）。

八月六日（星期一）

△柴可夫斯基：F小調第四交響曲（卡拉揚／柏林愛樂）。

八月七日（星期二）

△茲米尼亞尼：D小調第二首大提琴奏鳴曲，作品五號之二。

△李斯特：B小調鋼琴奏鳴曲（1853）（「浮士德」）奏鳴曲。

八月八日（星期三）

△茲米尼亞尼：A調第一大提琴奏鳴曲，作品五號之二。

△莫扎特：G調第三小提琴協奏曲，K216。

△弗萊：鋼琴作品兩首：升F小調即興曲及B小調第十三首夜曲。

八月九日（星期四）

△茲米尼亞尼：A小調第六首大提琴奏鳴曲，作品五號之六。

△莫扎特：降B調迴旋曲，小提琴與樂隊演奏（快板）。

△柴可夫斯基：「曼弗雷特」交響曲，第一及第二樂章。

麗的二台西片述要

積林蒙扮演漫畫家 麗視播「殺妻笑史」

著名喜劇演員積林蒙與美艷性感的歐洲女郎薇娜琍絲合作了一部輕鬆惹笑的「殺妻笑史」（HOW TO MURDER YOUR WIFE），已安排在八月五日，晚上九時卅分在麗的第二台，屈臣氏影院中播出。

殺妻笑史

在故事中積林蒙扮演一個著名的漫畫家，雖然條件十足，但仍是王老五一名，因爲他最討厭結婚。在一次朋友離婚宴會中，積喝得酩酊大醉，一覺醒來發覺身旁多了位漂亮女郎，一問因由更大大驚恐，因爲他醉後竟與該女郎正式舉行婚禮，成爲合法夫婦。積千方百計要與該女郎離婚，但礙於法律所行未能如願，最後他竟想把妻子殺掉，於是預備了多個手法，排練一番才下手，究竟他能否如願呢？，觀衆屆時收看便可得到答案。

麗的二台逢週三推出「世界政壇巨人錄」

「世界政壇巨人錄」是一輯難能可貴的電視片集。製作的嚴謹，搜羅資料的詳盡都是電視界上的一個里程碑。在片集中將會介紹近代最具代表性和影響力的政壇巨人六位，且爲他們每一個作詳盡的介紹和剖析。他們包括了希特拉、邱吉爾、毛澤東、戴高樂、羅斯福和史太林。這六人雖已全部去世，但無可否認，他們直到今天在世界政治舞台上仍佔一個舉足輕重的地位，他們在第二次世界大戰期間，全球大部的人口都在他們統治之下，操縱了這些人的命運和前途。不論被統治者對他們是憎恨和崇拜，不論他們的所作所爲是功或過。但肯定的是他們的思想、性格，一言一行都大大影響了這世紀的歷史，影響了我們這一代及以後的人。

這個珍貴的片集「世界政壇巨人錄」（PORTRAITS OF POWER），由荷里活紅星亨利方達旁述，已安排在八月八日起，逢星期三，晚上八時在麗的第二台播出。

飛利浦影院播「雪嶺風雲」 史賓沙德里西羅拔韋納主演

在法國一座被雪封了的高山上，一架飛機在那裏失事撞毀，山脚下的一條荒僻鄉村正在組織拯救隊上山搜索生還者和貨物，基斯爲了要錢離開這貧脊的鄉村到個爬山專家，但曾攀登該山三次失敗，同伴亦於是次意外中死去，故此他深知此山危險。但當基斯知道在飛機中載有黃金便不顧危險，乘夜上山。撒特利爲救弟弟，亦答允擔任拯救隊嚮導。他幾經辛苦才找到飛機殘骸及基斯，這時的基斯已筋疲力盡，但爲了不欲唯一的女生還者洩露他偷金的事，決定要殺她滅口，撒特利一怒之下，帶走那女子，留下了基斯不顧。基斯在恐慌和被陽光照傷了眼睛下，終於失足跌下山來，永遠都得不着偷來的財富。

「雪嶺風雲」（THE MOUNTAIN）這套描寫兄弟之情，貪婪之念的電影是由史賓沙德里西、羅拔韋納主演。已安排在八月九日，星期四，晚上九時三十分在麗的第二台，飛利浦影院中播出。

無線電視西片述要

八月三日「明珠九點半」「衝擊敢死隊」（DARK OF THE SUN）

傭兵上尉洛泰萊與中士布朗在非洲內陸挽救了不少白人居民後，返回剛果。洛泰萊的傭兵軍中有好杯中物的英國醫生、全無作戰經驗的中尉，及一名窮兇極惡的前納粹黨黨員。返回目的地後，他們憶起在內陸救人時，曾經發現一批價值三千萬元的鑽石。現悉存放在保存庫內，除洛泰萊外，各人都用種種手段去爭奪該批鑽石。

八月七日「明珠九點半」「歌廳」（CABARET）

霍士公司鉅製，曾榮獲七二年度奧斯卡八項大獎，包括最佳女主角（麗莎明莉妮）、最佳導演（卜科西）、最佳男配角（祖兒格雷）、最佳歌曲、最佳藝術指導等大獎。

麗莎明莉妮在「歌廳」裡飾演一位歌女，是個浪漫主義者。她在柏林一間第一流的夜總會以表演歌舞爲生，她一直希望能受慧眼賞識，成爲紅歌星。男主角米高約克，演飾一位英國學生，以教授英語幫補收入，彼此同住於一所公寓內。本片主懷六甲，經手人却不知是誰，但米高願意娶她爲妻，女方却寧願去墮胎，一段美好姻緣，亦要結束！

八月四日翡翠台 電影龍虎榜：「血洒唐人街」

本片由占士堅、羅拔杜華、雅打希爾主演。

故事講駱堅一直替韋彬和高連所主持的私人情報機構做事，後來給他的拍檔韓生出賣，身受重傷，駱堅出院後，高連要他負起一項任務，就是護送一名中國人到一艘指定的船上，避免該中國人給他的政敵暗殺，其實高連和韓生朋比爲奸，暗中收了敵人大批金錢佈下陷阱，引駱堅和該中國人上當，結果經過幾場大戰，駱堅終於拆穿高連的西洋鏡。

八月六日「明珠九點半」「龍虎羣英」

著名導演泰倫斯揚執導的西部片，由四大紅星查理士布朗臣、烏蘇垃安德絲、三船敏郎及阿倫狄龍合演。

一八七一年日皇遣派武士三島保昭（三船敏郎）陪同日本大使松本利將日皇寶劍贈與美國總統，在一列開往華盛頓的客車上，遇到土匪阿倫和淩塞，寶劍失落，倫算帳，他們都是阿倫的女友姬絲汀，以交換寶劍和黃金，阿倫想佈下陷阱，結果作法自斃。

衝擊敢死隊

八月八日明珠台 午間電影：「一場歡喜一場空」（THE MAGNIFICENT MAGICAL MIGENT OF SANTA MASA）

哥倫比亞製作的電視首映名片，由米高彭斯、夏利摩根、基利逵帶斯主演。導演夏阿雲拔以幻想式喜劇手法處理，劇情輕鬆熱鬧。

故事描述傻頭傻腦的地質學研究員賓迪（米高彭斯）與好友高利（狄柏瑟斯）經過不斷共同研究和實驗後，給傻賓迪找到一種「磁性動力」物質，如應用於工業

星期五（八月三日）	星期六（四日）	星期日（五日）	星期一（六日）	星期二（七日）	星期三（八日）	星期四（九日）
8.00 粵語長片「十年一覺揚州夢」麥炳榮主演 9.30 伏魔三劍俠 10.00 神行太保 10.30 幻影時光 11.00 神威賽車手 11.30 乘風破浪 12.00 功夫 12.55 午間新聞 1.10 相見好 1.40 孤家寡人 2.10 琵琶環 3.10 國語片欣賞「教我如何不想她」葛蘭主演 4.35 太空保衛隊 5.00 小魔鏡 5.30 小英的故事 6.00 青春少年時 6.30 新聞及天氣報導 7.00 奉告 7.05 抉擇 8.00 家在香港 8.30 難兄難弟 9.00 警訊 9.12 歡樂今宵 .30 偷得浮生半日閒 .35 書劍恩仇錄 .35 新聞簡報 .45 天外怪客 .45 國語長片「秋燈夜雨」秦漢主演	8.00 粵語長片「十載含寃爲我郎」新馬師曾主演 9.40 功夫迷 10.05 飛鷹一號 10.30 超人歷險記 11.00 求生記 12.00 小鎮仁心 12.55 午間新聞 1.10 神奇女俠 2.10 跳飛機 2.40 義犬報恩 3.10 萬能勇士 3.55 森林之王 4.20 卡通片 4.30 彩色世界 5.30 警犬阿卡 6.00 科學展望 6.30 新聞及天氣報導 7.00 北斗星 8.00 K一百 8.30 過埠新娘 9.00 電影龍虎榜「血洒唐人街」占士堅主演（粵語配音） 11.00 至寶雙龍 12.00 新聞簡報 12.05 英語長片 1.35 國語長片「有求不應」江樺主演	8.00 大戰恐龍城 8.30 小甜甜 9.00 勇戰星球人 9.30 千面大盜 10.00 夏日逍遙 10.30 青春曲 11.30 卡通片 11.45 俏妞女 12.10 夕陽無限好 12.40 少年週記 1.10 午間新聞 1.25 吾妻十八歲 1.55 粵語長片「雙仙拜月亭」何非凡主演 3.30 特備節目 4.30 鐵警巡騎 5.30 青春校園 6.30 新聞及天氣報導 7.00 新聞特寫 7.05 經緯集 7.35 又會咁嘅 8.00 風馳電掣奪錦標 8.30 落難天使 9.00 C・I・D 10.00 人之初 10.30 星辰無敵女金剛 11.30 新聞簡報 11.40 英語長片「脫胎換骨」洛克遜主演 1.10 國語長片「忠烈傳」王元龍主演	8.00 粵語長片「春滿乾坤福滿門」鄧碧雲主演 9.30 伏魔三劍俠 10.00 一九七九年業餘歌唱大賽（重播） 12.00 功夫 12.55 午間新聞 1.10 一加一 1.40 七十三 2.10 琵琶環 3.10 粵語長片「血影江湖」陳寶珠主演 4.35 太空保衛隊 5.00 小魔鏡 5.30 小英的故事 6.00 青春少年時 6.30 新聞及天氣報導 7.00 奉告 7.05 抉擇 8.00 絕代雙驕 9.00 歡樂今宵 10.30 書劍恩仇錄 11.30 新聞簡報 11.40 神勇法醫官 12.40 國語長片「報應」許長江主演	8.00 粵語長片「無兵司令」張瑛主演 9.30 伏魔三劍俠 10.00 神行太保 10.30 幻影時光 11.00 神威賽車手 11.30 乘風破浪 12.00 功夫 12.55 午間新聞 1.10 逼上梁山 2.10 琵琶環 3.10 粵語長片「桃紅柳綠燕迎春」任劍輝主演 4.35 太空保衛隊 5.00 小魔鏡 5.30 小英的故事 6.00 青春少年時 6.30 新聞及天氣報導 7.00 奉告 7.05 抉擇 8.00 鎮鎮咁嘅聲 8.30 左鄰右里 9.00 歡樂今宵 10.30 書劍恩仇錄 11.30 新聞簡報 11.40 戰地醫將 12.40 國語長片「無奇不有」湯蘭花主演	8.00 粵語長片「五嶽風雲」（上）張瑛才主演 9.30 伏魔三劍俠 10.00 神行太保 10.30 幻影時光 11.00 神威賽車手 11.30 乘風破浪 12.00 功夫 12.55 午間新聞 1.10 霸王谷 1.40 女人抄到極 2.10 琵琶環 3.10 粵語長片「快樂年華」蕭芳芳主演 4.35 太空保衛隊 5.00 小魔鏡 5.30 小英的故事 6.00 青春少年時 6.30 新聞及天氣報導 7.00 奉告 7.05 抉擇 8.00 英雄無淚 9.00 歡樂今宵 10.30 書劍恩仇錄 11.30 新聞簡報 11.40 機場特警隊 12.40 國語長片「消索手」鈕方雨主演	8.00 粵語長片「伏魔乾坤劍」張英才主演 9.30 伏魔三劍俠 10.00 神行太保 10.30 幻影時光 11.00 神威賽車手 11.30 乘風破浪 12.00 功夫 12.55 午間新聞 1.10 青春熱潮 2.10 琵琶環 3.10 粵語長片「故苑又逢春」白燕主演 4.35 太空保衛隊 5.00 小魔鏡 5.30 小英的故事 6.00 青春少年時 6.30 新聞及天氣報導 7.00 奉告 7.05 抉擇 8.00 神龍五虎將 9.00 歡樂今宵 10.30 書劍恩仇錄 11.30 新聞簡報 11.40 鐵膽雄風 12.40 國語長片「招財進寶」岳陽主演
.00「警網三雄」 .50「遊踪處處」 .20「愛登士家庭」 .45「三傻」 .00 芝麻街 .00 新聞簡報 .45 萬能勇士 .10 英語片 .35 歡樂青春 .00 新聞及天氣 .25 觀點與角度 .35 彩色世界 .30 豪門恩怨 .30 明珠九點半「衝擊敢死隊」洛泰萊主演 .15 最後新聞報導 .25 春夢遺恨	9.00「卡通片」 9.20「神槍勇俠」 9.45 傻人傻事 10.35「超人歷險記」 11.00「英語片」 11.25 夢幻少年時 12.15 鼠網隊 12.40 週末午間電影 3.10 運動熱潮 3.35 刺激運動大會串 4.20「探險家」 5.10 的士生涯 5.35 新聞簡報 5.40 雙姝趣史 6.05 雙鳳朝陽 6.30 海軍趣事 7.00 新聞及天氣報導 7.25 警訊 7.30 英語片 8.30 平步青雲 9.30「明珠九點半」 11.30 最後新聞報導 11.40「三洋劇場」	9.00 夏菲卡通片集 9.20 神槍勇俠 9.45 傻人傻事 10.10「英語片」 10.30 超人歷險記 10.55「疑幻疑真」 11.45「家」 12.30 SHA NA NA樂隊 12.55「英語片」 1.20 拴管情史 1.45「安娜艷史」 2.40「英語片」 3.10 週日西片 4.40 風世家園 5.35 新聞簡報 5.40 良師益友 6.05 逍遙青春 6.30 布公仔樂園 7.00 新聞及天氣報導 7.30「機靈狗大顯神威」 8.00「載安娜露絲特輯」 9.30「明珠九點半」 11.20 最後新聞報導 11.30 巧婦持家	2.00「警網三雄」 2.50「遊踪處處」 3.20 愛登士家庭 3.45「三傻」 4.00 芝麻街 5.00 新聞簡報 5.05 英語片 5.30 英語片 5.45 英語片 6.10「世界奇觀」 6.35 歡樂青春 7.00 新聞天氣報導 7.30 天外怪客 8.30 海上樂園 9.30「明珠九點半「龍虎羣英」查理士布朗臣主演 11.30 最後新聞報導 11.40 英語片	2.00「午間電影」 3.30 愛登士家庭 3.55「三傻」 4.00 芝麻街 5.00 新聞簡報 5.05 英語片 5.30 英語片 6.10 動物世界 6.35 歡樂青春 7.00 新聞天氣報導 7.30 龍鳳神探 8.30 神探俏嬌娃 9.30「明珠九點半「歌廳」麗莎明妮莉主演 11.15 最後新聞報導 11.25 喜劇之家 12.00 英語片	2.00「午間電影」 3.30 愛登士家庭 3.55「三傻」 4.00 芝麻街 5.00 新聞簡報 5.05 英語片 5.45 英語片 6.10 科學展望 6.35 歡樂青春 7.00 新聞天氣報導 7.30 英語片 9.30「明珠九點半「杏林風波」 10.30 焦點 11.00 最後新聞報導 11.10 無敵劇場 12.05 風雲兒女	2.00「午間電影」 3.30 愛登士家庭 3.55「三傻」 4.00 芝麻街 5.00 新聞簡報 5.05 英語片 5.30 英語片 6.10 動物生態奇觀 6.35 歡樂青春 7.00 新聞天氣報導 7.30 神奇女俠 8.30「智多星橫掃賭城」 9.30「明珠九點半「太空幻奇」米高柏斯主演 11.00 最後新聞報導 11.10 莎莉麥蓮特輯

麗的一台 / 麗的二台

星期五（八月三日）	星期六（四日）	星期日（五日）	星期一（六日）	星期二（七日）	星期三（八日）	星期四（九日）
7.00 早晨新聞節目 9.00 節目介紹 9.03 星仔走天涯 9.30 神狗歷險記 10.30 粵片「午夜勾魂」胡楓、林鳳主演 11.58 節目介紹 12.00 午間新聞 12.15 追緝令 1.05 宇宙奇山 1.30 小鳥忽忽 2.05 六合彩 2.10 粵片「秋風落葉」嘉玲、謝賢主演 4.00 下午茶 4.30 三兄弟 4.55 仙女下凡 5.20 七海小英雄 5.50 神勇俠再發威 6.13 節目介紹 6.15 新聞報導 6.20 奉告 6.25 六合彩 6.30 麗日仔時間 7.00 警訊 7.15 鱷魚淚 8.05 天魔變 9.00 麗的劇場「奇女子」 10.00 當年今日 10.03 新聞天氣及經濟行情報導 10.30 縮頭龍時間 11.00 流星蝴蝶劍 11.50 牛精良	7.00 早晨新聞節目 9.00 節目介紹 9.03 700同樂會 10.00 粵語片「荊釵記」紫羅蓮、張活游主演 11.53 偷得浮生半日閒 11.58 節目介紹 12.00 午間新聞 12.15 警探實錄 1.05 錦綉前程 1.30 小百寶 2.00 花花世界 2.50 體育世界 3.40 大英百科全書 4.10 粵語片「萬劍之王」鄧碧雲、徐少棠主演 5.50 鐵面金剛 6.13 節目介紹 6.15 新聞報導 6.30 彩選選談 7.00 猛龍勁譜 7.30 變形俠醫 8.20 俠盜再顯神威 9.10 神勇雙蛟龍 10.00 當年今日 10.03 新聞及天氣報告 10.25 新聞專題 10.30 週末特選「特務飛龍」 12.00 小金剛粵片「漁女」林建明、周潤發主演	7.00 早晨新聞節目 8.00 節目介紹 8.02 無敵大總統 8.30 巨靈神 9.00 無敵波羅利 9.30 玲瓏三勇士 10.00 太空奇艦 10.30 太空五虎將 11.00 荔園小天地 11.45 統一新聞一週 12.17 午間新聞 12.25 俏管家 12.50 巴西足球大賽 1.45 粵語片「聰明太太笨丈夫」張清、南紅主演 3.20 新變色龍[illegible] 4.35 蝙蝠俠 5.00 少年週記及少年警訊 5.30 鬼屋驚魂 5.58 節目介紹 6.00 香港動態 6.15 新聞報導 6.30 荷里活之光 7.00 威威馬戲團 7.30 人之初 8.00 麗的電影「流氓皇帝」泰利卓瑪蓮主演 10.00 當年今日 10.03 新聞及天氣報告 10.25 兒童不宜劇場「銀鱗月劍碧玉簪」閻江龍、茅瑛主演 12.00 神悉七八	7.00 早晨新聞節目 9.00 節目介紹 9.03 星仔走天涯 9.30 名著精選：塊肉餘生 10.30 粵語片「假日卡通精選「白蛇傳」 11.58 節目介紹 12.00 午間新聞 12.15 九霄英雄 1.05 吳家有女 1.30 聰明笨伯 2.00 粵語片「歡樂人生」薛家燕、陳齊頌主演 4.00 下午茶 4.30 三兄弟 4.55 仙女下凡 5.20 七海小英雄 5.50 神勇俠再發威 6.13 節目介紹 6.15 新聞報導 6.25 奉告 6.30 麗日仔時間 7.00 鱷魚淚 8.00 天魔變 9.00 麗的劇場：新變色龍 10.00 當年今日 10.03 新聞天氣及經濟行情報導 10.30 縮頭龍時間 11.00 魚腸劍 1130 牛精良	7.00 早晨新聞節目 9.00 節目介紹 9.03 星仔走天涯 9.30 名著精選：塊肉餘生 10.30 粵語片「秘密三女俠」任燕、鄭麗珠主演 11.58 節目介紹 12.00 午間新聞 12.15 特警雙雄 1.05 動物世界 1.30 麗女江玫瑰 2.05 六合彩 2.10 粵語片「瘋狂酒吧」鄧光榮、馮寶寶主演 4.00 下午茶 4.30 三兄弟 4.55 仙女下凡 5.20 七海小英雄 5.50 神勇俠再發威 6.13 節目介紹 6.15 新聞報導 6.20 奉告 6.25 六合彩 6.30 麗日仔時間 7.00 鱷魚淚 8.00 天魔變 9.00 麗的劇場：新變色龍 10.00 當年今日 10.03 新聞天氣及經濟行情報導 10.30 縮頭龍時間 11.00 魚腸劍 11.30 牛精良	7.00 早晨新聞節目 9.00 節目介紹 9.03 星仔走天涯 9.30 名著精選：塊肉餘生 10.30 粵語片「放蕩小姐」高亮、譚炳文主演 11.58 節目介紹 12.00 新聞報導 12.15 鐵探無情 1.05 世界繽紛錄 1.30 貓大哥 2.00 粵語片「紫[illegible]天仙」任劍輝、白雪仙主演 4.00 下午茶 4.30 三兄弟 4.55 仙女下凡 5.20 七海小英雄 5.50 神勇俠再發威 6.13 節目介紹 6.15 新聞報導 6.25 奉告 6.30 麗日仔時間 7.00 鱷魚淚 8.00 天魔變 9.00 麗的劇場：新變色龍 10.00 當年今日 10.03 新聞天氣及經濟行情報導 10.30 縮頭龍時間 11.00 魚腸劍 11.30 牛精良	7.00 早晨新聞節目 9.00 節目介紹 9.03 星仔走天涯 9.30 名著精選：塊肉餘生 10.30 粵語片「古塞精怪」任劍輝、周坤玲主演 11.58 節目介紹 12.00 午間新聞 12.15 特警雙雄 1.05 萬花筒 1.30 原子蟑螂奇遇記 2.00 粵語片「甜姐兒」張瑛、白茵主演 4.00 下午茶 4.30 三兄弟 4.55 仙女下凡 5.20 七海小英雄 5.50 神勇俠再發威 6.13 節目介紹 6.15 新聞報導 6.25 奉告 6.30 麗日仔時間 7.00 鱷魚淚 8.00 天魔變 9.00 麗的劇場：新變色龍 10.00 當年今日 10.03 新聞天氣及經濟行情報導 10.30 縮頭龍時間 11.00 魚腸劍 11.30 牛精良
4.00 麗日仔時間 6.00 新聞摘要 6.05 生活的旋律 6.30 女人世界 7.00 樂樂樂無窮 7.25 當年今日 7.30 新聞及天氣報告 7.50 麗廊 8.00 天賞橫禍（中文字幕） 8.30 週五晚特備節目 10.30 夫婦之道（中文字幕） 11.30 新聞報導 11.40 警訊 11.45 麗歡心驚劇場「SCREAM BLACULA SCREAM」威廉馬紫主演	3.00 胡鬧雙探 4.00 國際籃球大賽 6.00 新聞摘要 6.05 老夫老妻 6.30 體育新天地 7.25 當年今日 7.30 新聞及天氣報告 7.50 新聞專題 8.00 唔該晒到站 8.30 洛杉磯四傑（中文字幕） 9.30 週末晚間電影「瘋狂痴漢俏護士」祭姆莊賓運士、芭芭拉斯高主演（中文字幕） 11.15 新聞報導 11.25 疑幻疑真 11.55 今晚午夜場「艦逃年華」大衛尼賓、卓艾華特主演	11.30 日語劇場 12.30 海闊天空 1.20 左鄰右里 1.45 戰地小英雄 2.10 爲甚麼 2.40 非洲搜秘 3.10 八十日環遊世界 3.35 三個反斗星 4.00 居里夫人的一生 5.00 體育世界 6.00 新聞摘要 6.05 彭雅絲彩色世界 6.30 開心鴻奕吓啦 7.25 當年今日 7.30 新聞及天氣報告 7.50 香港新貌 8.00 警伯米勒 8.30 夢幻成真 9.30 屈臣氏劇場「殺妻笑史」積林蒙主演（中文字幕） 11.30 新聞報導 11.40 700同樂會	4.00 麗日仔時間 6.00 新聞摘要 6.05 生活的旋律 6.30 天倫樂（中文字幕） 7.25 當年今日 7.30 新聞及天氣報告 7.50 觀點與角度 8.00 春滿杏林 8.30 特警雙雄（中文字幕） 9.30 浮生如夢（兒童不宜） 10.30 大戰前後（中文字幕） 11.30 新聞報導 11.40 今晚午夜場「浴血大逃亡」奧利花烈主演	4.00 麗日仔時間 6.00 新聞摘要 6.05 生活的旋律 6.30 犢牛世家（中文字幕） 7.25 當年今日 7.30 新聞及天氣報告 7.50 觀點與角度 8.00 威威馬戲團 8.30 西城吾家（中文字幕） 10.30 龐仔神探（中文字幕） 11.30 新聞及天氣報告 11.40 今晚午夜場「何處覓愛巢」安妮歌迪、羅拔卡斯達主演（兒童不宜）	4.00 麗日仔時間 6.00 新聞摘要 6.05 生活的旋律 6.30 七海縱橫搜奇錄（中文字幕） 7.25 當年今日 7.30 新聞及天氣報告 7.50 觀點與角度 8.00 世界政壇巨人錄（中文字幕） 8.30 超級決車（中文字幕） 9.30 週三名片「大追殺」占士堅、彼得貝路主演（中文字幕） 11.30 新聞報導 11.40 小獵記者	4.00 麗日仔時間 6.00 新聞摘要 6.05 生活的旋律 6.30 原野豪傑（中文字幕） 7.25 當年今日 7.30 新聞及天氣報告 7.50 觀點與角度 8.00 荷里活之光 8.30 歌樂星輝 9.30 飛利浦影院「雪嶺風雲」羅拔韋納、史賓沙德里西主演（中文字幕） 11.20 新聞報導 11.30 交響樂團精華錄